

REMONT ZABYTKOWEGO KOŚCIOŁA W DĄBROWIE BIAŁOSTOCKIEJ



BIAŁYSTOK styczeń 2023



PROJEKT BUDOWLANY

nazwa zamierzenia budowlanego	Remont zabytkowego budynku kościoła parafialnego
adres obiektu budowlanego	ul. 3 Maja 28 16-200 Dąbrowa Białostocka gm. Sokółka
kategoria obiektu budowlanego	kat. X
- nazwa jednostki ewidencyjnej - nazwa i numer obrębu ewidencyjnego - numery działek ewidencyjnych, na których obiekt jest usytuowany	Dąbrowa działka nr 3384
imię i nazwisko lub nazwa inwestora, adres inwestora	Archidiecezja Białostocka Parafia rzymskokatolicka pw. Św. Stanisława Biskupa i Męczennika ul. 3 Maja 28 16-200 Dąbrowa Białostocka

STAROSTWO POWIATOWE
w Sokółce
ul. Marszałka J. Piłsudskiego 8
16-100 Sokółka

Załącznik Nr 113.....
do decyzji Starosty Sokólskiego
z dnia 06.03.2023.....
o pozwoleniu na budowę/rozbiórkę
znak OSA-V.6740.1.33.2023

ARCHINOVA
Projektowanie Architektoniczno-Budowlane
mgr inż. arch. Karol Nowakowski
ul. W. Szymborskiej 2/92, 15-424 Białystok
tel. 605 152 421
NIP: 542-294-67-94, REGON: 360524000

zakres opracowania	pełniona funkcja projektowa	imię i nazwisko, specjalność, numer uprawnień budowlanych	data opracowania	podpis
ARCHITEKTURA BUDYNKU	Projektant spec. uprawnień numer upr.	mgr inż. arch. Karol Nowakowski architekt bez ograniczeń 13/PDOKK/2014	12 stycznia 2023	
	Projektant spec. uprawnień nr upr.	mgr inż. arch. Andrzej Nowakowski architekt bez ograniczeń BŁ 194/77	12 stycznia 2023	
WSPÓŁPRACA		mgr inż. arch. Magdalena Bardłowska		

Białystok 12 01.2023r.

SPIS ZAWARTOŚCI

1. Strona tytułowa	str. 1
2. Decyzja wpisu do rejestru	str. 2-3
3. Biała karta	str. 4-5
4. Ksero uprawnień projektantów	str. 6-7
5. Zaświadczenie przynależności do izby	str. 8-9
6. Oświadczenie projektantów	str. 10
7. Nominata proboszcza	str. 11
8. Serwis zdjęciowy	str. 12-13
9. Opis do projektu zagospodarowania	str. 15-17
10. Sytuacja do zagospodarowania terenu skala 1;100 rys nr1	str. 18
11. Opis do projektu architektoniczno- budowlanego	str. 19-24
12. Część rysunkowa <i>str. 28-34</i>	
- rzut przyziemia	skala 1;150 rys. nr. 2
- rzut chóru	skala 1;150 rys. nr 3
- rzut dachu	skala 1;150 rys. nr. 4
- przekrój A-A	skala 1;100 rys. nr. 5
- elewacja wschodnia	skala 1; 150 rys. nr.6
- elewacja północna	skala 1;150 rys. nr 7
- elewacja południowa	skala 1; 150 rys. nr. 8
- elewacja zachodnia	skala 1;150 rys. nr 9
13 Inwentaryzacja <i>str. 35-42</i>	
- rzuty przyziemia , chóru	rys A,B
- przekrój A-A	rys .C
- elewacje ; wsch., zach., półn., połd.	Rys. D,E,F,G

Białystok, 16 LUT. 2015

**PODLASKI WOJEWÓDZKI
KONSERWATOR ZABYTEKÓW
15-554 Białystok, ul. Dojlidy Fabryczne 23**

RN-II.5140.1.2014

**DECYZJA
W SPRAWIE WPISANIA ZABYTEKU NIERUCHOMEGO
DO REJESTRU ZABYTEKÓW**

Na podstawie art. 9 ust. 1 w związku z art. 3 pkt 1 i 2, art. 6 ust. 1 pkt 1 lit. „c” i „f”, art. 7 pkt 1 i art. 91 ust. 4 pkt 4 ustawy z dnia 23 lipca 2003 r. o ochronie zabytków i opiece nad zabytkami [j.t. - Dz. U. z 2014 r. poz. 1446] oraz art. 104 ustawy z dnia 14 czerwca 1960 r. - Kodeks postępowania administracyjnego [j.t. - Dz. U. z 2013 r. poz. 267 z późn. zm.], w wyniku postępowania administracyjnego, przeprowadzonego z urzędu,

o r z e k a m

**wpisać do rejestru zabytków województwa podlaskiego
następujący zabytek nieruchomy:**

Zespół Kościoła Parafialnego Rzymskokatolickiego p.w. Św. Stanisława Biskupa i Męczennika w Dąbrowie Białostockiej, gm. Dąbrowa Białostocka, pow. sokólski, woj. podlaskie, zlokalizowany na działce o nr geodezyjnym 338/4 [obręb: 0001 Dąbrowa Białostocka], stanowiącej własność Parafii Rzymskokatolickiej św. Stanisława Biskupa i Męczennika w Dąbrowie Białostockiej. Dla ww. nieruchomości prowadzona jest księga wieczysta KW NR 12401.

W skład zespołu wchodzi:

- 1. kościół parafialny św. Stanisława Biskupa i Męczennika, z 1902 r., murowany,**
- 2. dzwonnica, 1 poł. XX w., murowana**
- 3. cmentarz przykościelny w granicach ogrodzenia**
- 4. ogrodzenie cmentarza przykościelnego.**

Ww. zespół zabytków zaznaczono kolorem czerwonym na kopii z mapy zasadniczej w skali 1:500, stanowiącej integralną część niniejszej decyzji [załącznik Nr 1].

Uzasadnienie

W niniejszym postępowaniu administracyjnym wzięto pod uwagę następujący materiał dowodowy:

- ✓ kartę ewidencyjną zabytku architektury i budownictwa - kościół parafialny p.w. św. Stanisława Biskupa i Męczennika w Dąbrowie Białostockiej, oprac. 25 września 2011
- ✓ kartę ewidencyjną zabytku architektury i budownictwa - dzwonnica w zespole kościoła parafialnego p.w. św. Stanisława Biskupa i Męczennika w Dąbrowie Białostockiej, oprac. 25 września 2011
- ✓ kartę cmentarza - cmentarz przykościelny parafii rzymsko-katolickiej p.w. św. Stanisława Biskupa i Męczennika w Dąbrowie Białostockiej, oprac. listopad 1983

Nowy kościół należy tzw. wiejskich katedr, gdyż połączył w sobie cechy z neogotyku i neoromanizmu, które na ziemiach pod zaborami kojarzone były na przełomie XIX i XX wieku z katolicyzmem. Świątynia posiada elementy ze stylu romańskiego (osiowy podział elewacji, masywną ścianę frontową, w pasie nadokiennym fryz arkadkowy biegnący wzdłuż całej budowli, biforia) oraz ze stylu gotyckiego (przypory i maswerki w bocznych elewacjach, sygnaturka w miejscu zetknięcia się transeptu z prezbiterium, a we frontonie: rozeta z witrażem nad portalem głównym przedstawiająca krzyż z promieniami, blendy) oraz dwie strzeliste wieże. Portal główny utrzymany w stylu neoromańskim: flankowany romańskimi kolumnami, zamknięty łukiem pełnym, rozglifiony, posiadający drewniane dwuskrzydłowe drzwi, nad którymi w tympanonie płaskorzeźbione wyobrażenie wskrzeszenia Piotrowina przez Św. Stanisława Biskupa

3. dzwonnica:

usytuowana w północno - zachodnim narożniku cmentarza przykościelnego, o prostej formie architektonicznej i tradycyjnych rozwiązaniach techniczno-konstrukcyjnych, stanowi przykład regionalnego budownictwa sakralnego, charakterystycznego dla terenów obecnego powiatu monieckiego i sokólskiego. Obiekt z 1. poł. XX w., na planie kwadratu, o dość wysokiej podstawie i prostopadłościenną bryłą, wykonany z kamienia polnego, zwieńczony dachem namiotowym. Otwór drzwiowy ułożony od strony południowej, pierwotnie posiadał białą opaskę wykonaną z zaprawy cementowej, z której pozostała jedynie górna część zwieńczona łukiem odcinkowym. Drzwi drewniane obite blachą. Od strony wschodniej i zachodniej przeprute dwa pojedyncze otwory okienne zamknięte łukiem pełnym, zaś od strony północnej okulus.

Cechą charakterystyczną dzwonnicy jest sposób opracowania jej elewacji, polegający na zestawieniu nieotynkowanych elewacji murowanych z kamieni i drobnych kamyczków, wtopionych w zaprawę, tworzących ozdobny wątek, z tynkowanymi i białymi elementami architektonicznymi m.in. ozdobnymi narożnikami cementowymi.

4. cmentarz przykościelny:

prawdopodobnie założony w końcu XVI w. przy okazji erygowania parafii, usytuowany po wschodniej stronie ulicy 3 Maja, na wzniesieniu, ogrodzony murem kamiennym oraz obsadzony drzewami tj: klonami, lipami i jesionami, stanowi nierozzerwalną, integralną całość z kościołem parafialnym. Cmentarz założony na planie nieregularnego wieloboku. Posiada kompozycję jednoprzestrzenną. Nagrobki znajdują się w różnych miejscach, nie tworząc zwartego układu. Występują w postaci granitowych i betonowych pomników wolnostojących, niekiedy otoczonych betonowymi opaskami, czy mającymi żeliwne, ażurowe krzyże osadzone na kamiennych cokołach. Niektóre z nich posiadają medaliony ze zdjęciami. Najstarszy nagrobek pochodzi z 1. poł. XIX w. Na nekropolii spoczywają m.in. proboszczowie parafii, w tym ks. Wiktor Rawa (1784-1844), proboszcz dąbrowski i dziekan sokólski, fundator szpitala przy kościele; na terenie cmentarza także pomnik z 1993 r. poświęcony polskim żołnierzom frontowym i żołnierzom Armii Krajowej, poległym w latach 1939-1956, jak też pomnik w hołdzie papieżowi Janowi Pawłowi II w 25. rocznicę pontyfikatu; na fasadzie kościoła, po prawej stronie wejścia głównego, tablica ku czci ks. Witolda Kuźmickiego, zamordowanego przez Niemców w 1943 r.

5. ogrodzenie:

wykonane z kamienia polnego łączonego zaprawą wapienną i cementową, w którą wtopione mniejsze kamienie i kamyki; kamienna część ogrodzenia nakryta betonową czapą w formie dwuspadowego daszku; od strony zachodniej ogrodzenie niższe, zakończone ażurowym, żeliwnym parkanem zestawionym z pionowych, ostro zakończonych prętów połączonych w przęsła za pomocą płaskowników; przęsła zamontowane do żeliwnych słupków w formie kanelowanej kolumny z bazą i ostro zakończoną głowicą; słupki i pręty wtopione w czapę kamiennego ogrodzenia; od południa brama (pozbawiona skrzydeł), o słupach tynkowanych,

KARTA EWIDENCYJNA ZABYTKU NIERUCHOMEGO WPISANEGO DO REJESTRU ZABYTKÓW

46471

1. Nazwa

KOŚCIÓŁ PARAFIALNY PW. ŚW. STANISŁAWA BISKUPA
I MĘCZENNIKA

2. Czas powstania

1897-1902

11. Materiały graficzne

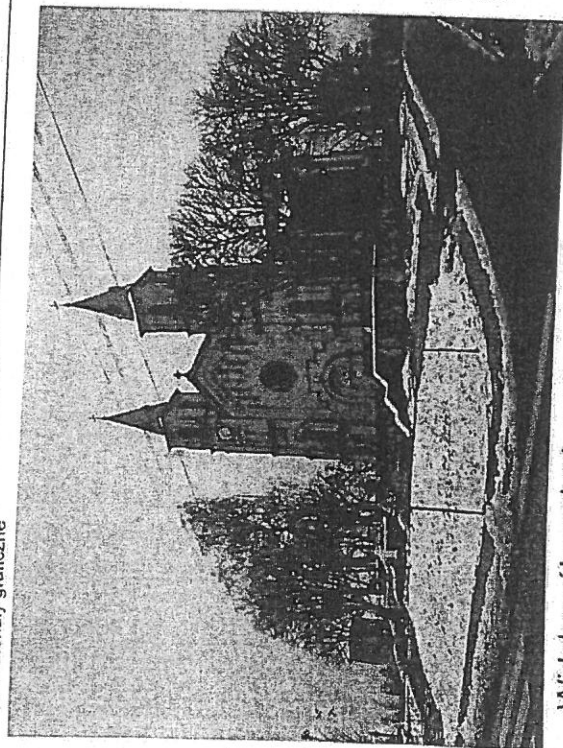

Widok ogólny od pd.-zach.



Plan orientacyjny w skali 1:1000

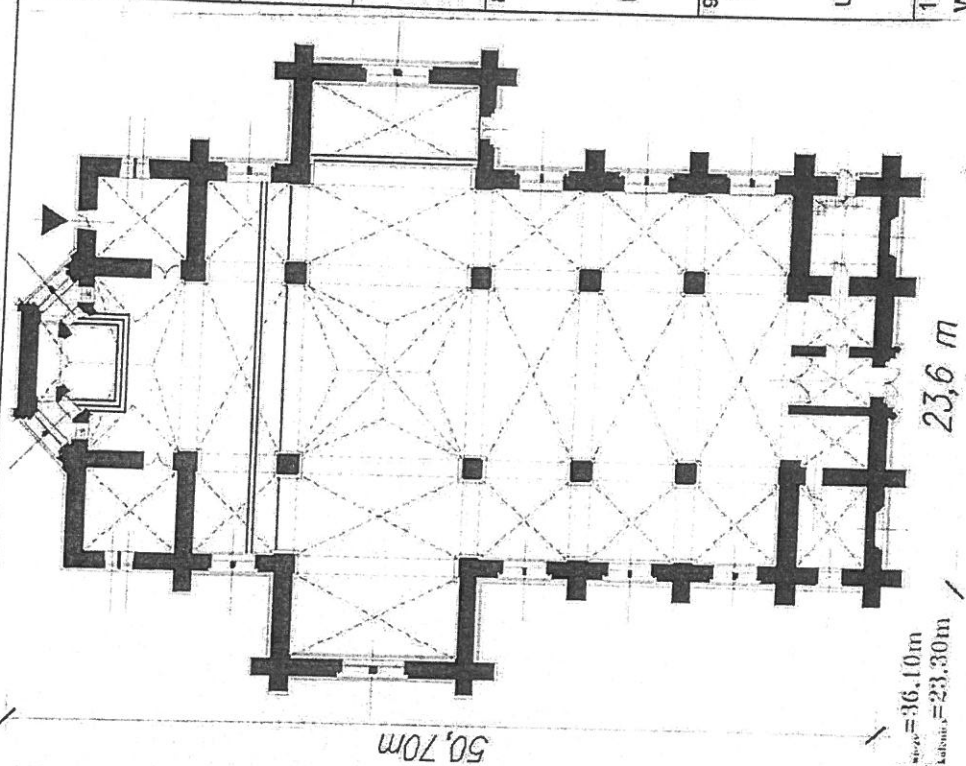

H_{ogółowa} = 36,10m
H_{świątyni} = 23,30m

SKALA 1:400



3. Miejscowość

DĄBROWA
BIAŁOSTOCKA

4. Adres

ul. 3 Maja

nr ewidencyjny działki 338/4

nr księgi wieczystej 12401

5. Przynależność administracyjna

województwo podlaskie

powiat sokólski

gmina Dąbrowa Białostocka

6. Współrzędne geograficzne

N: 53°39'6.8" E: 23°20'49.59"

7. Poprzednie nazwy miejscowości

Małyszówka, Dubrowa,
Dąbrowa Grodzieńska

8. Właściciel i jego adres

Parafia Rzymskokatolicka św. Stanisława
Biskupa i Męczennika
w Dąbrowie Białostockiej
ul. 3 Maja 28, 16-200 Dąbrowa Białostocka
diecezja białostocka

9. Użytkownik i jego adres

Parafia Rzymskokatolicka św. Stanisława
Biskupa i Męczennika
w Dąbrowie Białostockiej
ul. 3 Maja 28, 16-200 Dąbrowa Białostocka
diecezja białostocka

10. Formy ochrony

wpis do rejestru zabytków
nr A-579 z dn. 16.02.2015

Plan orientacyjny w skali 1:500

1. Kościół par. pw. św. Stanisława Biskupa i Męczennika
 2. Dzwonnica, ob. składzik
 3. Cmentarz przykościelny
 4. Ogrodzenie
 5. Kapliczka na miejscu prezbiterium dawnego kościoła
- † Krzyż nagrobkowy
▲ Pomnik

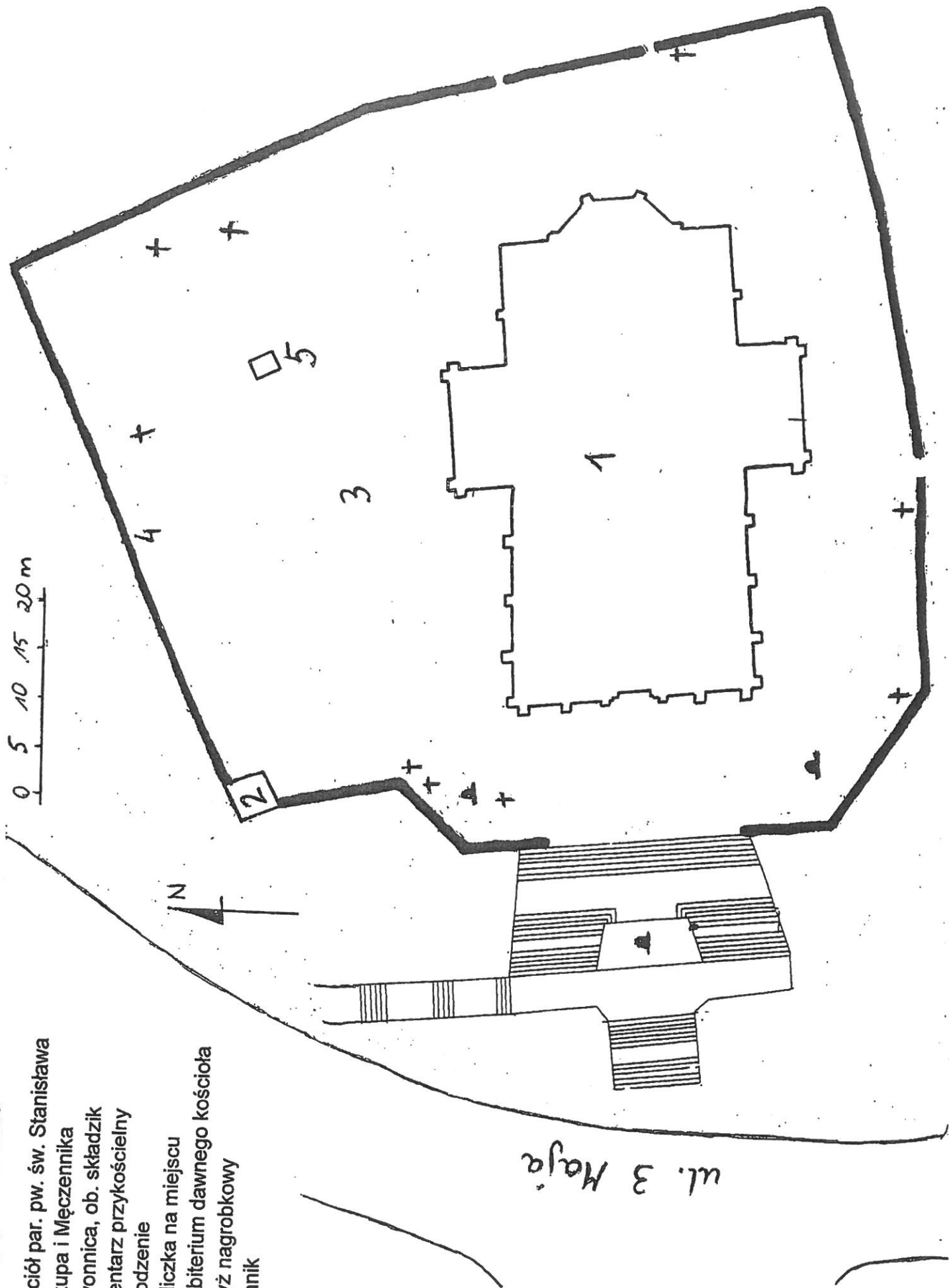

ul. 3 Maja



**GŁÓWNY INSPEKTOR
NADZORU BUDOWLANEGO**

Warszawa, 4 września 2017 r.

DSW.600.6319.2017 AMR

DECYZJA

Na podstawie art. 12 ust. 7 i art. 88a ust. 1 pkt 3 lit. a ustawy z dnia 7 lipca 1994 r. Prawo budowlane (Dz. U. z 2017 r. poz. 1332) oraz art. 104 ustawy z dnia 14 czerwca 1960 r. Kodeks postępowania administracyjnego (Dz. U. z 2017 r. poz. 1257),

KAROL NOWAKOWSKI

magister inżynier architekt

uprawniony na mocy decyzji

Okręgowej Komisji Kwalifikacyjnej Podlaskiej Okręgowej Izby Architektów RP
z 9 czerwca 2017 r., znak sprawy: 361/2017/PDOKK,
nr 3/PDOKK/2017

do wykonywania samodzielnej funkcji technicznej w budownictwie
w specjalności architektonicznej

obejmującej kierowanie robotami budowlanymi

bez ograniczeń

w zakresie określonym w powyższej decyzji

został wpisany

**DO CENTRALNEGO REJESTRU OSÓB POSIADAJĄCYCH UPRAWNIENIA BUDOWLANE
pod pozycją 5863/17/U/C**

Decyzja niniejsza jako uwzględniająca w całości żądanie strony, zgodnie z art. 107 § 4 Kpa, nie wymaga uzasadnienia.

Strona niezadowolona z niniejszej decyzji może zwrócić się do Głównego Inspektora Nadzoru Budowlanego z wnioskiem o ponowne rozpatrzenie sprawy, w terminie 14 dni od dnia doręczenia decyzji. Strona, która nie chce skorzystać z prawa złożenia wniosku o ponowne rozpatrzenie sprawy, może wnieść na niniejszą decyzję skargę do Wojewódzkiego Sądu Administracyjnego w Warszawie w terminie 30 dni od dnia doręczenia decyzji. Skargę wnosi się za pośrednictwem GINB. Wpis od skargi wynosi 200 zł. Strona może złożyć do Sądu wnioski o przyznanie prawa pomocy obejmującego m.in. zwolnienie od kosztów sądowych.

Ostateczna decyzja o wpisie do centralnego rejestru, o którym mowa w art. 88a ust 1 pkt 3 lit. a Prawa budowlanego, stanowi podstawę do wykonywania samodzielnych funkcji technicznych w budownictwie. Ponadto z uwagi, iż niniejsza decyzja uwzględnia w całości żądanie strony, na podstawie art. 130 § 4 Kpa, podlega wykonaniu przed upływem terminu do wystąpienia strony z wnioskiem o ponowne rozpatrzenie sprawy bądź wniesienia skargi do WSA.

Strona może zrzec się prawa do wniesienia wniosku o ponowne rozpatrzenie sprawy w trakcie biegu terminu na wniesienie wniosku o ponowne rozpatrzenie sprawy. Z dniem doręczenia GINB oświadczenia o zrzeczeniu się tego prawa decyzja staje się ostateczna i prawomocna.

Otrzymują:

1. Pan Karol Nowakowski
ul. E. Orzeszkowej 15A/50
15-083 Białystok
2. Okręgowa Izba Architektów RP
3. a/a



z upoważnienia
GŁÓWNEGO INSPEKTORA NADZORU BUDOWLANEGO
GŁÓWNY SPECJALISTA W DEPARTAMENCIE SKARG I WNIOSKÓW

Aleksandra Marchlewska-Dudek

URZĄD WOJEWÓDZKI
w Białymstoku

Białystok dnia 29 grudnia 1977r.

Wydział Gospodarki Terenowej
i Ochrony Środowiska

Nr B1/194/77

STWIERDZENIE PRZYGOTOWANIA ZAWODOWEGO
do pełnienia samodzielnych funkcji technicznych w budownictwie

Na podstawie § 4 ust. 1 i 2, § 7 i § 13 ust. 1 p. 1.
Rozporządzenia Ministra Gospodarki Terenowej i Ochrony Środowiska
z dnia 20 lutego 1975r. w sprawie samodzielnych funkcji technicz-
nych w budownictwie /Dz.U. nr 8, poz. 46/ stwierdza się, że

Ob. Andrzej NOWAKOWSKI

magister inżynier architekt

urodzony dnia 6 kwietnia 1949r. Białystok

posiada przygotowanie zawodowe, upoważniające do wykonywania samo-
dzielnej funkcji projektanta

w specjalności architektonicznej

Ob. Andrzej Nowakowski jest upoważniony do:

- 1/ sporządzania projektów w zakresie rozwiązań:
 - a/ architektonicznych wszelkich obiektów budowlanych,
 - b/ konstrukcyjno-budowlanych obiektów budowlanych w budownictwie osób fizycznych, z wyłączeniem konstrukcji fundamentów głębokich i trudniejszych konstrukcji statycznie niewyznaczalnych,
- 2/ w budownictwie osób fizycznych - do kierowania, nadzorowania i kontrolowania budowy, kierowania i kontrolowania wytwarzania konstrukcyjnych elementów budowlanych oraz oceniania i badania stanu technicznego obiektów budowlanych, z wyłączeniem konstrukcji fundamentów głębokich i trudniejszych konstrukcji statycznie niewyznaczalnych. - - -



Z UP. WOJEWODY
DYREKTOR WYDZIAŁU

M. Bud. Inż. Henryk Pośpiecha



IZBA ARCHITEKTÓW
RZECZYPOSPOLITEJ POLSKIEJ

Podlaska Okręgowa Rada Izby Architektów RP

ZAŚWIADCZENIE - ORYGINAŁ (wypis z listy architektów)

Podlaska Okręgowa Rada Izby Architektów RP zaświadcza, że:

mgr inż. arch. Karol Nowakowski

posiadający kwalifikacje zawodowe do pełnienia samodzielnych funkcji technicznych w budownictwie w specjalności architektonicznej i w zakresie posiadanych uprawnień nr **13/PDOKK/2014, 3/PDOKK/2017**, jest wpisany na listę członków Podlaskiej Okręgowej Izby Architektów RP pod numerem: **PD-0438**.

Członek czynny od: 11-02-2015 r.

Data i miejsce wygenerowania zaświadczenia: 01-12-2022 r. Białystok.

Zaświadczenie jest ważne do dnia: **30-06-2023 r.**

Podpisano elektronicznie w systemie informatycznym Izby Architektów RP przez:
Marcin Marczak, Przewodniczący Okręgowej Rady Izby Architektów RP.

Nr weryfikacyjny zaświadczenia:

PD-0438-2D17-4BA2-2345-DB97



IZBA ARCHITEKTÓW
RZECZYPOSPOLITEJ POLSKIEJ

Podlaska Okręgowa Rada Izby Architektów RP

ZAŚWIADCZENIE - ORYGINAŁ
(wypis z listy architektów)

Podlaska Okręgowa Rada Izby Architektów RP zaświadcza, że:

mgr inż. arch. Andrzej Nowakowski

posiadający kwalifikacje zawodowe do pełnienia samodzielnych funkcji technicznych w budownictwie w specjalności architektonicznej i w zakresie posiadanych uprawnień nr **B1/194/77**, jest wpisany na listę członków Podlaskiej Okręgowej Izby Architektów RP pod numerem: **PD-0020**.

Członek czynny od: 30-01-2002 r.

Data i miejsce wygenerowania zaświadczenia: 04-05-2022 r. Białystok.

Zaświadczenie jest ważne do dnia: **31-01-2023 r.**

Podpisano elektronicznie w systemie informatycznym Izby Architektów RP przez:
Marcin Marczak, Przewodniczący Okręgowej Rady Izby Architektów RP.



Nr weryfikacyjny zaświadczenia:

PD-0020-4YF5-7BAF-83B3-43DF

Dane zawarte w niniejszym zaświadczeniu można sprawdzić podając nr weryfikacyjny zaświadczenia w publicznym serwisie internetowym Izby Architektów: www.izbaarchitektow.pl lub kontaktując się bezpośrednio z właściwą Okręgową Izbą Architektów RP.

O Ś W I A D C Z E N I E

Oświadczam się, że projekt budowlany: **REMONTU ZABYTKOWEGO KOŚCIOŁA PARAFIALNEGO w DĄBROWIE BIAŁOSTOCKIEJ UL. 3 MAJA 28** na działce nr 338/4 został opracowany zgodnie z obowiązującymi przepisami, normami oraz zasadami wiedzy technicznej.

PROJEKTANT BRANŻA	IMIĘ I NAZWISKO	NR UPRAWNIENI	PODPIS
ARCHITEKTURA	mgr inż. arch. Andrzej Nowakowski	BŁ 194/77	
	mgr inż. arch. Karol Nowakowski	13/PDOKK/2014	

Białystok, dn. 12.01.2023r

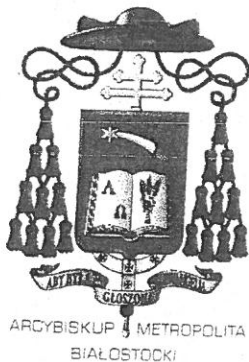

Przewielebny Ksiądz Prałat
Mgr lic. Andrzej Horaczy
Proboszcz Parafii
pw. Opatrzności Bożej
w Marianowie

Na mocy kan. 523 KPK zwalnim Przewielebnego Księdza z urzędu proboszcza parafii pw. Opatrzności Bożej w Marianowie i mianuję

proboszczem
parafii pw. św. Stanisława B.M.
w Dąbrowie Białostockiej
Dekanat Dąbrowa Białostocka

Wprowadzenia w posiadanie parafii, zgodnie z kan. 527 §2 KPK, dokona ksiądz Jan Trochim Dziekan Dekanatu Dąbrowa Białostocka, w niedzielę dnia 28 czerwca 2020 roku. Do tego czasu będzie Ksiądz pełnił obowiązki proboszcza w dotychczasowej parafii.

Przed objęciem parafii, w porozumieniu z księdzem dziekanem oraz ustępującym proboszczem należy sporządzić inwentarz dóbr parafialnych oraz podpisać protokół zdawczo-odbiorczy.

Na podjęty trud z serca błogosławię i powierzam opiece Matki Bożej Pani Miłosierdzia.

Ks. Andrzej Kakareko
Ks. Andrzej Kakareko
KANCLERZ KURII



+T. Wojda
Abp Tadeusz Wojda
METROPOLITA BIAŁOSTOCKI

Białystok, dnia 27 maja 2020 roku
Nr 267/20/A

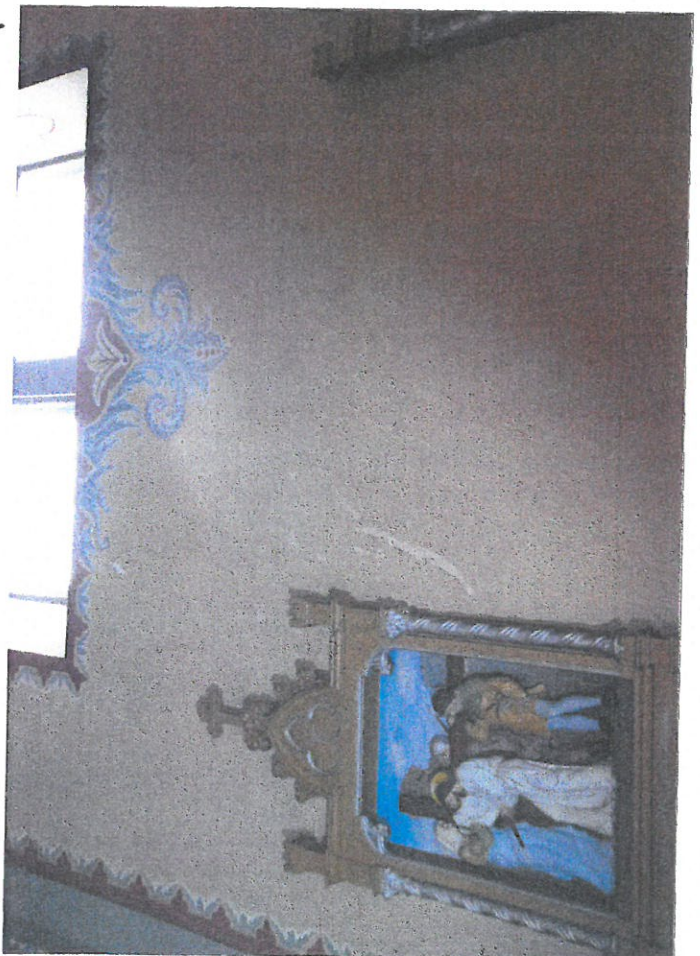
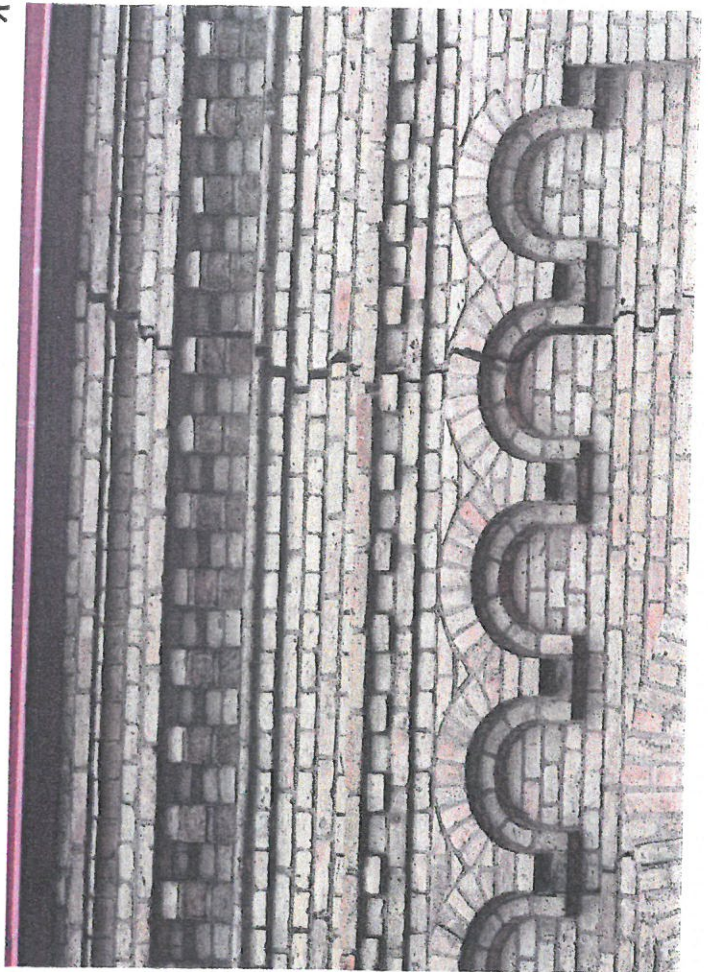

3

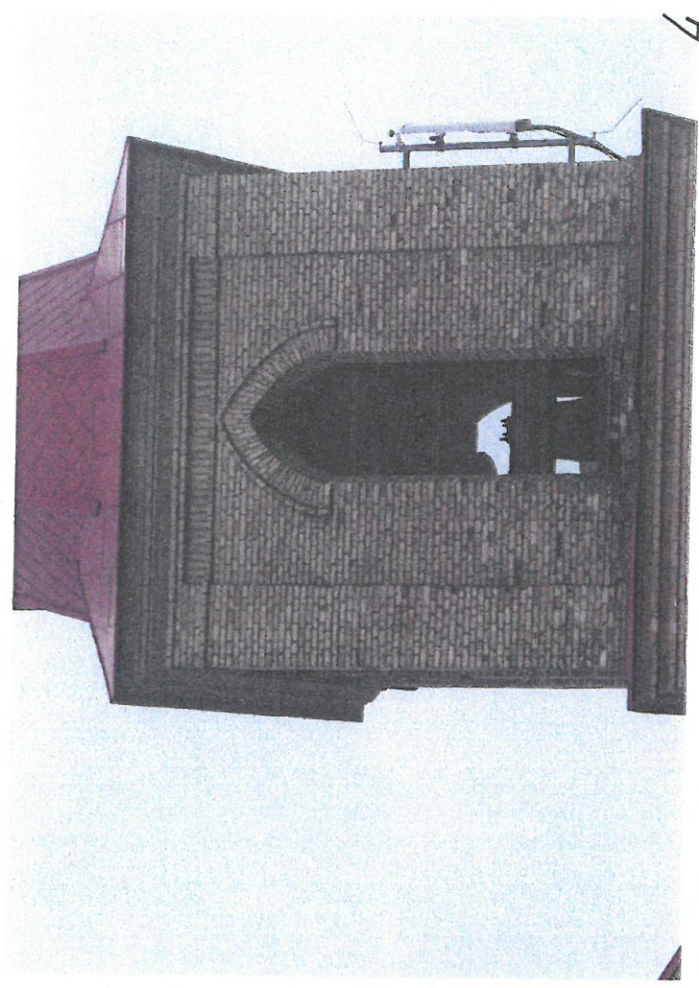

4

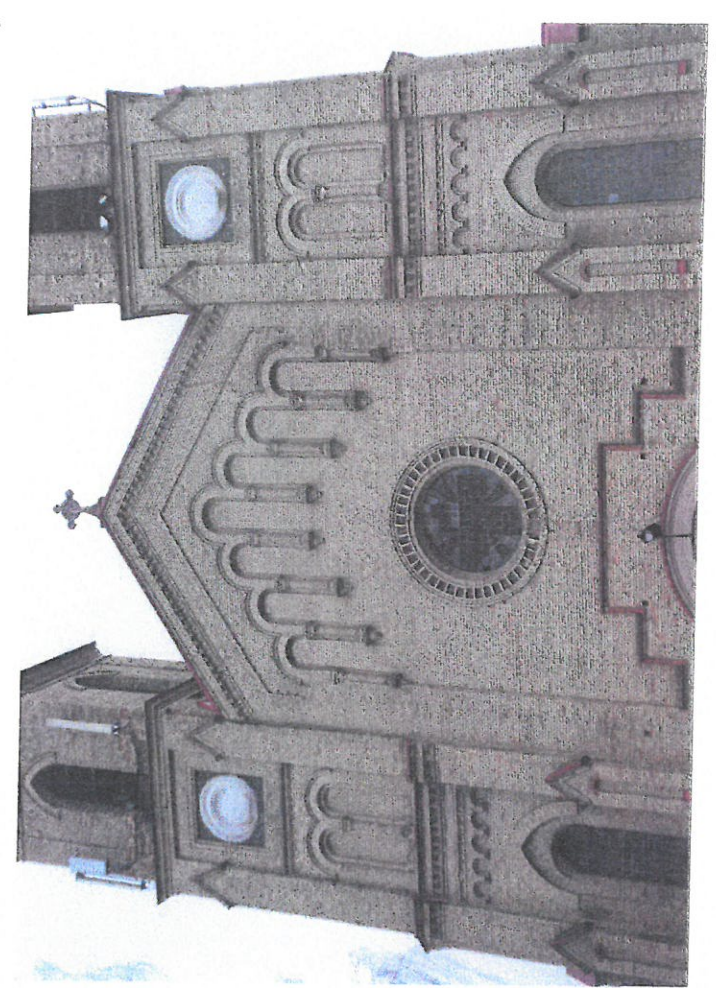

7



2



3

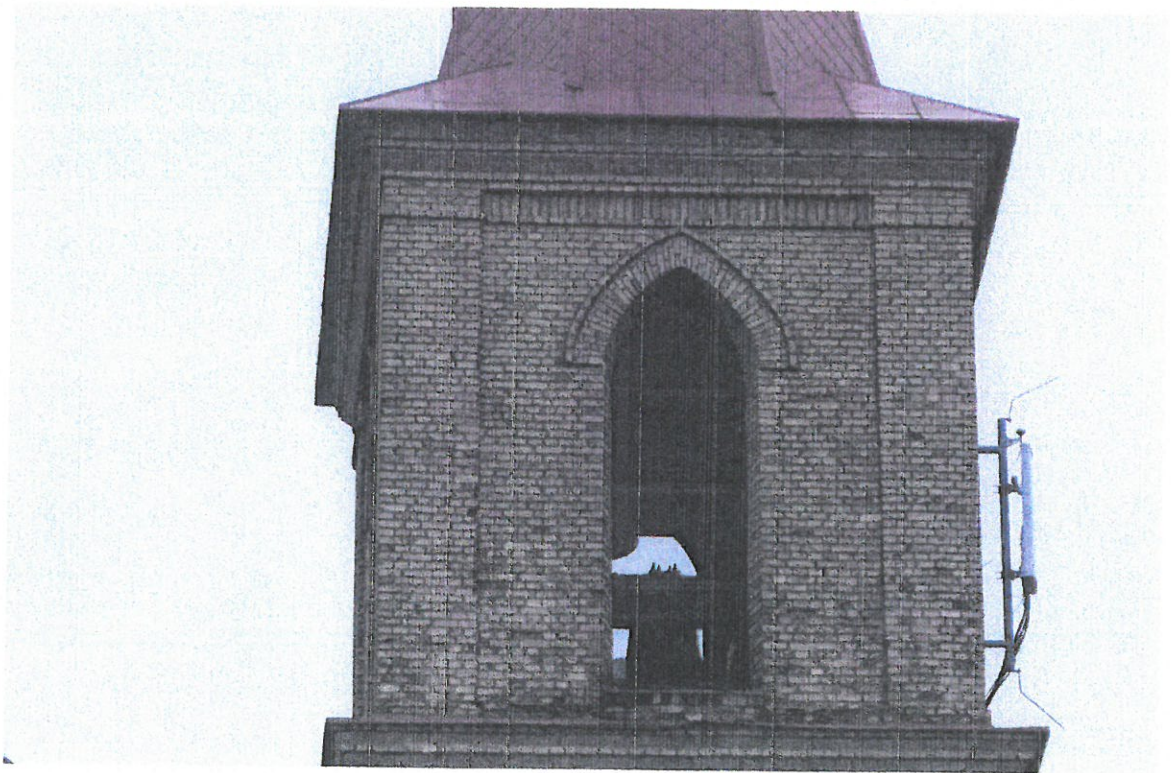

4

PROJEKT ZAGOSPODAROWANIA TERENU

nazwa zamierzenia budowlanego	Remont zabytkowego budynku kościoła parafialnego
adres obiektu budowlanego	ul. 3 Maja 28 16-200 Dąbrowa Białostocka gm. Sokółka
kategoria obiektu budowlanego	kat. X
- nazwa jednostki ewidencyjnej - nazwa i numer obrębu ewidencyjnego - numery działek ewidencyjnych, na których obiekt jest usytuowany	Dąbrowa działka nr 3384
imię i nazwisko lub nazwa inwestora, adres inwestora	Archidiecezja Białostocka Parafia rzymskokatolicka pw. Św. Stanisława Biskupa i Męczennika ul. 3 Maja 28 16-200 Dąbrowa Białostocka
<p>STAROSTWO POWIATOWE w Sokółce ul. Marszałka J. Piłsudskiego 8 16-100 Sokółka</p> <p>Załącznik Nr <u>213</u>..... do decyzji Starosty Sokólskiego z dnia <u>06.03.2023</u>..... o pozwoleniu na budowę/rozbiórkę znak <u>OSA.V.6740.1.33.2023</u></p>	<p>STAROSTA SOKÓLSKI ul. Marszałka J. Piłsudskiego 8 16-100 Sokółka</p> <p>ZATWIERDZA PROJEKT zagospodarowania działki (terenu) decyzją z dnia <u>06.03.2023</u>..... znak <u>OSA.V.6740.1.33.2023</u> z up. Starosty</p>

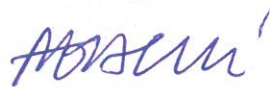
zakres opracowania	pełniona funkcja projektowa	imię i nazwisko, specjalność, numer uprawnień budowlanych	data opracowania	podpis
ARCHITEKTURA BUDYNKU	Projektant spec. uprawnień numer upr.	mgr inż. arch. Karol Nowakowski architekt bez ograniczeń 13/PDOKK/2014	12 stycznia 2023	
	Projektant spec. uprawnień nr upr.	mgr inż. arch. Andrzej Nowakowski architekt bez ograniczeń BŁ 194/77	12 stycznia 2023	
WSPÓŁPRACA		mgr inż. arch. Magdalena Bardłowska		

Białystok 12.01.2023r.

/A

OPIS
DO PROJEKTU ZAGOSPODAROWANIA TERENU
ZABYTKOWEGO KOŚCIOŁA W DĄBROWIE BIAŁOSTOCKIEJ

I. DANE OGÓLNE

Przedmiot inwestycji

Projekt zagospodarowania terenu istniejącego zabytkowego kościoła pod wezwaniem Św. Stanisława Biskupa i Męczennika w Dąbrowie Białostockiej, na działce o numerze geodezyjnym 338/4, w powiecie sokólskim, województwo podlaskie.

W niniejszym projekcie określono stan techniczny z zakresem robót remontowych niezbędnych do wykonania w celu przywrócenia budynku kościoła do stanu poprawności konserwatorskiej i eksploatacyjnej, czyli do prawidłowego stanu technicznego.

Przed przystąpieniem do wykonywania prac remontowych należy uzyskać zgodę Podlaskiego Wojewódzkiego Konserwatora Zabytków i uzyskać pozwolenie Starostwa Powiatowego w Sokółce na prowadzenie prac budowlanych.

II. OPIS STANU ISTNIEJĄCEGO

Kościół zlokalizowany w centrum miasteczka w północnej części rynku, po wschodniej stronie ul. 3 Maja, na wzgórzu cmentarz przykościelny ogrodzony murem kamiennym. Z ulicy do kościoła prowadzą szerokie schody betonowe. Wokół świątyni utwardzona droga procesyjna, przed frontem utwardzony plac. Przy murze zieleń wysoka. Z północnej strony kościoła znajduje się kapliczka upamiętniająca miejsce dawnego drewnianego kościoła oraz dawna dzwonnica wkomponowana w mur kamienny ogrodzenia

Zestawienie powierzchni

- powierzchnia terenu w granicach ogrodzenia – 5360,0m²
- powierzchnia zabudowy budynku kościoła – 1290,0m²
- powierzchnia terenów utwardzonych – 1110,0m²
- powierzchnia terenów zielonych – 2960,0m²

III. OPIS STANU PROJEKTOWANEGO

Układ funkcjonalno-przestrzenny całości założenia sakralnego - budynku kościoła parafialnego oraz muru ogrodzeniowego pozostaje nienaruszony. Nie przewiduje się wznoszenia nowych budowli, przebudowy i rozbudowy kościoła, zmiany lica murów, stosowania materiałów budowlanych obcych przedmiotowemu zabytkowi, nie mającym uzasadnienia historycznego.

Nie przewiduje się nowych nasadzeń w granicach ogrodzenia kościoła. Architektura zgodnie z załączoną częścią graficzną i opisową.

Nie przewiduje się prac związanych z terenem wokół kościoła, stąd opracowanie sytuacyjne na mapie zasadniczej.

IV. OCHRONA KONSERWATORSKA

Budynek kościoła w Dąbrowie Białostockiej został objęty ochroną konserwatorską wpisem do rejestru z dnia 16.02.2015 r. pod numerem A-579.

mgr inż. arch. Karol Nowakowski
nr upr. 13/PDOKK/2014; nr upr. 3/PDOKK/2017
nr Izby PD-0438

SYTUACJA DO ZABYTKOWEGO KOŚCIOŁA W DĄBROWIE BIAŁOSTOCKIEJ

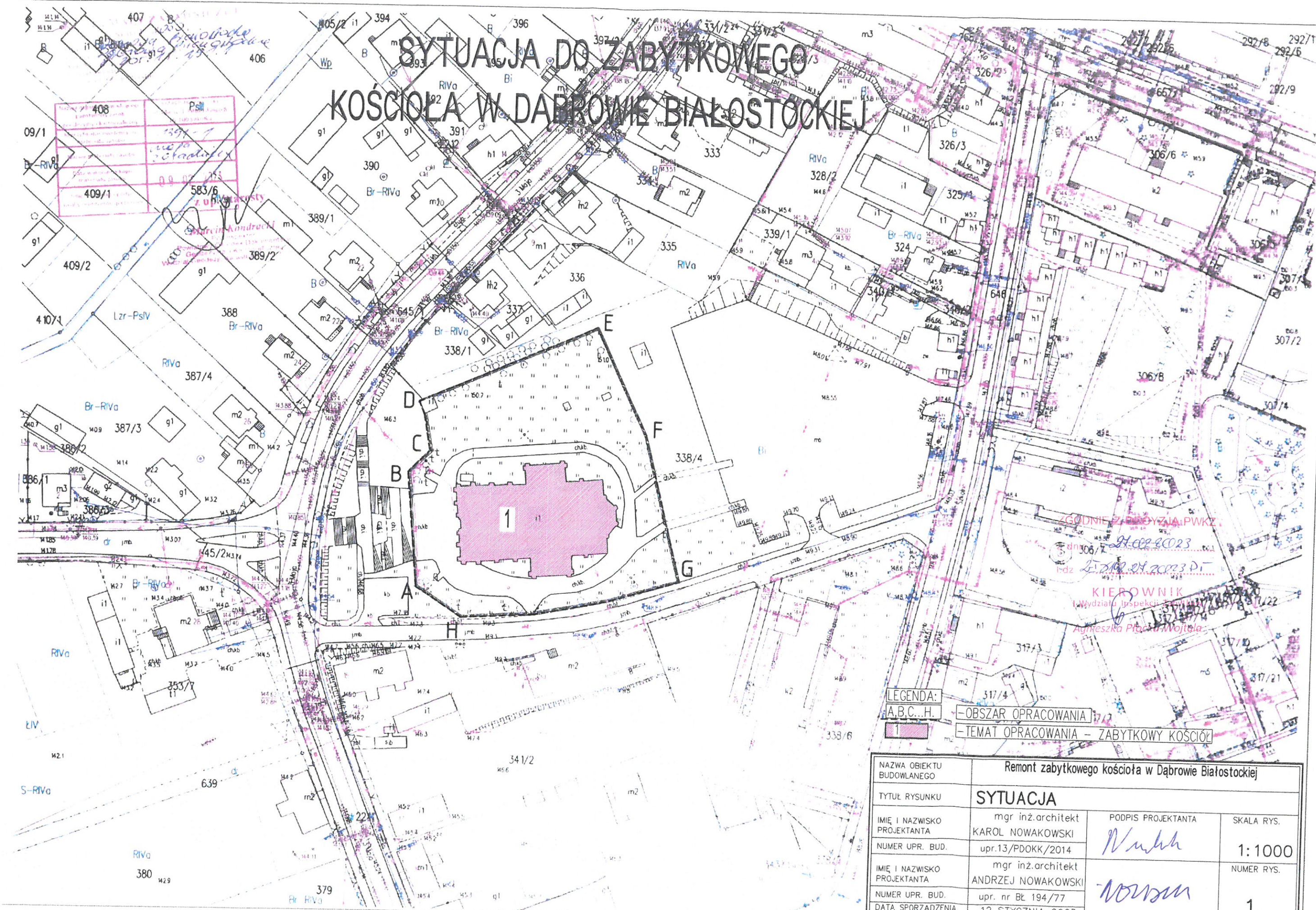

ZGODNIE Z PROJEKTEM PWKZ
dn: 21.02.2023
Idz: 21.02.2023 P1
KIEROWNIK
Wydział Inspekcji Technicznej
Agnieszka Piłkowska-Wojtala

LEGENDA:
A,B,C...H - OBSZAR OPRACOWANIA
1 - TEMAT OPRACOWANIA - ZABYTKOWY KOŚCIÓŁ

NAZWA OBIEKTU BUDOWLANEGO	Remont zabytkowego kościoła w Dąbrowie Białostockiej		
TYTUŁ RYSUNKU	SYTUACJA		
IMIĘ I NAZWISKO PROJEKTANTA	mgr inż.architekt KAROL NOWAKOWSKI	PODPIS PROJEKTANTA	SKALA RYS.
NUMER UPR. BUD.	upr.13/PDOKK/2014	<i>K. Nowakowski</i>	1:1000
IMIĘ I NAZWISKO PROJEKTANTA	mgr inż.architekt ANDRZEJ NOWAKOWSKI	PODPIS PROJEKTANTA	NUMER RYS.
NUMER UPR. BUD.	upr. nr BŁ 194/77	<i>A. Nowakowski</i>	1.
DATA SPORZĄDZENIA	12 STYCZNIA 2023		

PROJEKT ARCHITEKTONICZNO - BUDOWLANY

nazwa zamierzenia budowlanego	Remont zabytkowego budynku kościoła parafialnego
adres obiektu budowlanego	ul. 3 Maja 28 16-200 Dąbrowa Białostocka gm. Sokółka
kategoria obiektu budowlanego	kat. X
- nazwa jednostki ewidencyjnej - nazwa i numer obrębu ewidencyjnego - numery działek ewidencyjnych, na których obiekt jest usytuowany	Dąbrowa działka nr 3384
imię i nazwisko lub nazwa inwestora, adres inwestora	Archidiecezja Białostocka Parafia rzymskokatolicka pw. Św. Stanisława Biskupa i Męczennika ul. 3 Maja 28 16-200 Dąbrowa Białostocka
STAROSTWO POWIATOWE w Sokółce ul. Marszałka J. Piłsudskiego 8 16-100 Sokółka	STAROSTA SOKÓLSKI ul. Marszałka J. Piłsudskiego 8 16-100 Sokółka

Załącznik Nr 313.....
do decyzji Starosty Sokólskiego
z dnia 06.03.2023.....
o pozwoleniu na budowę/rozbiórkę
znak OSA-V.67401.33.2023

ZATWIERDZA PROJEKT
architektoniczno-budowlany
decyzją z dnia 06.03.2023.....
znak OSA-V.67401.33.2023

zakres opracowania	pełniona funkcja projektowa	imię i nazwisko, specjalność, numer uprawnień budowlanych	data opracowania	podpis
ARCHITEKTURA BUDYNKU	Projektant spec. uprawnień numer upr.	mgr inż. arch. Karol Nowakowski architekt bez ograniczeń 13/PDOKK/2014	12 stycznia 2023	<i>[Podpis]</i> Ignieszka Kowalczyńska Dyrektor Wydziału Czynny Środowiska i Architektury
	Projektant spec. uprawnień nr upr.	mgr inż. arch. Andrzej Nowakowski architekt bez ograniczeń BŁ 194/77	12 stycznia 2023	<i>[Podpis]</i>
WSPÓŁPRACA		mgr inż. arch. Magdalena Bardłowska		

Białystok 12 01.2023r.

OPIS TECHNICZNY

DO PROJEKTU ARCHITEKTONICZNO-BUDOWLANEGO

1. Dane ogólne

1.1. Przedmiot opracowania

Projekt budowlany remontu istniejącego zabytkowego kościoła pod wezwaniem Św. Stanisława Biskupa i Męczennika, znajdującego się na działce o numerze geodezyjnym 3384, przy ul. 3 Maja 28 w Dąbrowie Białostockiej.

Przedmiotowy projekt architektoniczno-budowlany w oparciu o wykonaną inwentaryzację i ocenę stanu istniejącego, wykozystano również Dokumentację historyczno - architektoniczną opracowaną przez mgr inż. arch. Magdalenę Bardłowską jako pracę dyplomową pod kierunkiem Dr.hab. Waldemara Komorowskiego roku 2021r w Katedrze Historii Architektury I Konserwacji Zabytków Politechniki Krakowskiej oraz zgłoszonymi potrzebami parafii, ma służyć inwestorowi do uzyskania zezwolenia do prowadzenia prac remontowo-konserwatorskich, kosztorysowania robót oraz pozyskania środków.

Inwestycja wymaga uzyskania pozwolenia Podlaskiego Wojewódzkiego Konserwatora Zabytków w Białymstoku i uzyskania pozwolenia w Starostwa Powiatowego w Sokółce na prowadzenie prac budowlanych. Obiekt zabytkowy nr wpisu A-579.

2. Opis budynku kościoła - historia, konstrukcja, materiały, elewacje, wnętrze

2.1. Historia

Starania o budowę nowego kościoła rozpoczął ksiądz Józef Fordon tuż po objęciu parafii dąbrowskiej w 1894 roku. Zgodę na to przedsięwzięcie uzyskał u biskupa wileńskiego Antoniego Franciszka Audziewicza już w 1894 roku. Dużo więcej czasu zabrało mu otrzymanie wszelkich potrzebnych pozwoleń od rządu carskiego - nastąpiło to w marcu 1896 roku. Fundatorami nowego kościoła mieli być sami parafianie. Jako kierownika budowy zatrudniono Michała Pietraszewskiego, majstra murarskiego z Wilna. Projekt nowego kościoła zlecono grodzieńskiemu architektowi Wacławowi Chruścickiemu. Kamień

węgielny został uroczyście wmurowany 8 maja 1897 r. przez dziekana sokólskiego Anzelma Noniewicza. Prace budowlane i wykończeniowe dobiegły końca po sześciu latach. Dnia 3 maja 1902 roku ksiądz Anzelm Noniewicz poświęcił kościół. Konsekracja nowej świątyni pod wezwaniem Świętego Stanisława odbyła się 4 września 1905 roku przy udziale biskupa wileńskiego Edwarda Roppa. Pierwszą i drugą wojnę światową kościół przetrwał bez poważniejszych uszkodzeń.

Kościół o cechach stylowych neogotyckich i neoromańskich.

Sytuacja: kościół położony w centrum miasta, na południe od rynku, po wschodniej stronie ulicy 3 Maja. Usytuowany na cmentarzu przy kościelnym położonym na wzgórzu, otoczonym kamiennym murem i obsadzonym drzewami. Orientowany.

2.2. Materiały, konstrukcja

Kościół wmurowany z żółtej cegły, na podmurówce z ciosanego kamienia. Dachy kryte blachodachówką, hełmy wież blachą. Sklepienia krzyżowe, na skrzyżowaniu nawy i transeptu gwiaździste, w prezbiterium złożone z trójkątnych wysklepek, nad pierwszą kondygnacją w wieży południowej żelbetowy strop. Schody na chór muzyczny i wieże stalowe, policzkowe, balustrady stalowe, ażurowe. Podłogi kamienne, w zakrystii południowej lastryko. Okna metalowe. Drzwi zewnętrzne drewniane, dwuskrzydłowe i , jednoskrzydłowe. Drzwi główne dwuskrzydłowe, obite z zewnątrz blachą nierdzewną, podobnie drzwi boczne. Drzwi wewnętrzne drewniane.

2.3. Rzut i bryła

Rzut: w kształcie krzyża łacińskiego, trójnawowy z transeptem i trójbocznie zamkniętym prezbiterium oflankowanym dwiema jednoprzestrzennymi zakrystiami. Korpus nawowy pięcioprzęsłowy, prezbiterium jednoprzęsłowe. Fasada ujęta dwiema wieżami o planach zbliżonych do kwadratu.

Bryła: rozczłonkowana, symetryczna. Złożona z halowego korpusu nawowego połączonego z dwiema frontalnymi wieżami, transeptu oraz prezbiterium oflankowanego dwiema zakrystiami. Korpus nawowy i ramiona transeptu, równego mu wysokością,

nakryte dachami dwuspadowymi. Wieże-dzwonnice zwieńczone ostrosłupowymi hełmami z lukarnami. Prezbiterium, niższe od korpusu nawowego, pięcioboczne, nakryte dachem pięciopłociowym. Zakresie jednokondygnacyjne, nakryte dachami dwuspadowymi.

2.4. Elewacje

Elewacje: nietynkowane. Fasada symetryczna, trójosiowa, dwuwieżowa. Część środkowa dwukondygnacyjna, oflankowana dwiema wieżami-dzwonnicami, zamknięta trójkątnym szczytem. Na osi środkowej uskokowy portal zamknięty półkolistą archiwoltą wspartą na parze kolumn i parze półkolumn o kostkowych głowicach. W tympanonie płaskorzeźba przedstawiająca Wskrzeszenie Piotrowina przez św. Stanisława. Górna część fasady wypełniona płyciną, ograniczoną od dołu wąskim schodkowym gzymsem a od góry rzędem półkolistych arkad w układzie schodkowym i gzymsem arkadowym biegnącym wzdłuż szczytu, w centrum oculus obramiony pierścieniem z jasnych i ciemnych, ułożonych naprzemiennie pól. Szczyt zwieńczony kamiennym krzyżem. Naroża wież opięte do połowy drugiej kondygnacji schodkowymi szkarpami, przechodzącymi wyżej w lizeny, zakończone na wysokości czwartej kondygnacji dwuspadowo. W dolnych kondygnacjach zamknięte półkoliście rozglifione blendy. W drugich kondygnacjach wysokie, zamknięte półkoliście okna umieszczone w płytkich niszach zamkniętych łukiem o podwyższonej strzałce, ponad nimi belkowanie z kostkowym frezem, wsparte na rzędzie arkadek. W trzeciej kondygnacji, ograniczonej od góry wąskim profilowanym gzymsem, ślepe biforia rozdzielone kolumnkami o kostkowych kapitelach. W czwartej kondygnacji kwadratowe wgłębne płyciny z okrągłymi, tynkowanymi blendami. W piątej kondygnacji, zwieńczonej fryzem z ukośnie ułożonych cegieł i gzymsem - wąskie, ostrołukowe otwory głosowe. Na wieży północnej ułożona z ciemnych cegieł data 1900.

Elewacje boczne: analogiczne, symetryczne, siedmioosiowe. Podzielone na osie lizenami, na które nałożone schodkowe przypory, zwieńczone belkowanie z kostkowym frezem i profilowanym gzymsem, poprzedzonym rzędem arkadek. Na osiach północnych wieże o elewacjach rozwiązanych tak jak na fasadzie, za wyjątkiem pierwszej kondygnacji - w elewacji północnej wyznaczonej oknem, zaś w elewacji południowej jednoskrzydłowymi

drzwiami. Na osiach nawy, transeptu i prezbiterium kwadratowe płyciny w dolnych partiach, wyżej okna zamknięte łukami o podwyższonej strzałce, wypełnione maswerkami o kapitelach przypominających głowice palmetowe. Ściany zakrystii gładkie, zwieńczone profilowanym gzymsem, przeprute parami okien zamkniętych łukiem pełnym.

Elewacja tylna: czteroosiowa, o wystroju architektonicznym analogicznym do elewacji bocznych. Oś południowa wyznaczona jednoskrzydłowymi drzwiami do zakrystii. Na osi drugiej i czwartej od południa okna prezbiterium zamknięte łukiem o podwyższonej strzałce, wypełnione maswerkami. Na osi trzeciej blenda o wykroju odpowiadającym kształtom okien.

2.5. Wnętrze

Wnętrze: halowe, podzielone na trzy nawy dwoma rzędami filarów zwieńczonych profilowanym gzymsem, opiętych lizenami. Analogicznie lizeny dzielą na przęsła ściany bocznych naw i podtrzymują sklepienia. Sklepienia w nawach i transepcie krzyżowe, oparte na łuku o podwyższonej strzałce, na skrzyżowaniu nawy głównej i transeptu gwieździste, w zakrystiach i kruchcie - krzyżowe. Kruchta usytuowana pod balkonem chóru muzycznego, wspartym na trzech arkadach, parapet chóru pełny, podzielony na kwadratowe kwatery.

3. Klasyfikacja remontowa

Po dokonaniu oględzin i ocenie stanu technicznego, w oparciu o wytyczne rozporządzenia Ministra Gospodarki Przestrzennej i Budownictwa z dnia 14 grudnia 1994 r. w sprawie warunków technicznych jakim powinny odpowiadać budynki i ich usytuowania (poz.46, dział VIII, rozdz. 4 § 315-322 Dz. U. Nr 10 z dn. 08.02.1995 r.) stwierdza się, że kościół kwalifikuje się do remontu.

Elewacja z żółtej cegły wymaga oczyszczenia z nalotów biologicznych i glonów, Należy uzupełnić spoiny i zlikwidować spoiny cementowe. Najważniejszym zabiegiem budowlanym będzie zszycie murów na frontonie i elewacji południowej. Pęknięcia przechodzą przez ścianę, przez nadproże i poniżej okna w module pierwszym od

2

wieży(zdjęcie nr 1,inwentaryzacja) Drugie pęknięcie przebiega przez ścianę frontową ,od szczytu aż po nadproże głównego wejścia do świątyni.(zdjęcie nr 2,inwent.).Naprawa i uszczelnienie pęknięcia w nawie bocznej w pierwszym module od chóru po stronie prawej,nieudolnie zasmarowane zaprawą (zdjęcie nr 3) Uzupełnienie ubytków ceglanych wieży (zdjęcie nr 4,inwent.). Wstawienie żaluzji na wieży. Remont i renowacja okien oraz renowacja i uzupełnienie spoin cokołu kamiennego .Kościół jest zwentylowany poprzez otwory w zwornikach sklepienia. Drzwi główne dwu skrzydłowe i boczne jednoskrzydłowe w korpusie wieży są obite blach nierdzewną od strony zewnętrznej (dokonano obicia przed wpisem do rejestru) od strony wnętrza są drewniane stan ich jest dobry. Wymagają oczyszczenia i nowej impregnacji.

4. Rozwiązania architektoniczno-budowlane

4.1. Zakres prac remontowych budynku kościoła obejmuje następujące zadania:

- a) czyszczenie elewacji i uzupełnienie cegieł w ścianach oraz czyszczenie i uzupełnienie spoin w cokole.
- b) uszczelnienie pęknięć i rys w ścianach na zewnątrz, jak i w środku nawy bocznej. W nawie bocznej pęknięcie jest zasmarowane zaprawą tynkarską .
- c) wykonanie nowych żaluzji na wieży (obecnie brak żaluzji powoduje napływ wody opadowe do wieży), kolorystyka do ustalenia w porozumieniu WUOZ.
- d) remont okien- czyszczenie ram, uzupełnienie szklenia (szklenie pojedyncze). Ramy okienne będą czyszczone z rdzy i zabezpieczone antykorozyjnie. Należy zwrócić uwagę, że profile istniejące nadają się tylko do pojedynczego szklenia.Uzupełnienia będą dotyczyć ,wstawienia brakujących szybek i okitowania . Kolor ramiaków ciemny grafit

5. Dane techniczne budynku kościoła

- powierzchnia zabudowy – 1290,0 m²
- powierzchnia użytkowa – 1024,0 m²
- powierzchnia chóru – 50,0 m²
- powierzchnia użytkowa całkowita – 1074,0 m²
- kubatura – 25503,30 m³

6. Zakres prac remontowych niezbędnych do wykonania w celu przywrócenia obiektu do stanu poprawności konserwatorskiej i eksploatacyjnej

- oczyszczenie powierzchni ścian murowanych z nalotów biologicznych, glonów i nawarstwień, na sucho poprzez mikropiaskowanie według technologii Rotec,
- wzmocnienie oryginalnych zapraw wapiennych w murze przy użyciu czteroetoksyilanu,
- uzupełnienie brakujących cegieł w murze,
- wykonanie spoinowania muru przy użyciu zapraw wapiennych trassowych, z murowaniem brakujących cegieł,
- hydrofobizacja spoin w murze przy użyciu żywic silikonowych,
- zszywanie pęknięć w ścianach - wykonać kotwami spiralnymi, należy zabezpieczyć zaprawą do kotew i wykonać zgodnie z wytycznymi produktów (firma Izoserwice)

Konserwacja i naprawy naprawa murów z cegły

- usuwanie nalotów i nawarstwień według technologii Rotec firmy Remmers,
- naprawa ubytków w ceglach Restauriermortel Remmers,
- spoinowanie Historic Fugenmortel Remmers, hydrofobizacja Funcosil SNL,
- wymiana cegieł przy ubytkach powyżej 20% na cegły pełne o wymiarach zgodnych cegłą historyczną.

Zakres robót remontowych muru kamiennego (cokół)

- oczyszczenie powierzchni muru z nalotów i nawarstwień poprzez mikropiaskowanie według technologii Rotec,
- wzmocnienie oryginalnych zapraw wapiennych w murze przy użyciu czteroetoksyilanów,
- uzupełnienie brakujących kamieni w murze,
- wykucie zapraw cementowych i wykonanie spoinowania muru kamiennego z zastosowaniem wapiennych trasowych.

- Portal ceglany otynkowany zostanie oczyszczony z nalotów . Kolorystyka do uzgodnienia WUOZ. Nisza nad drzwiami z płaskorzeźbą -wg odrębnego opracowania

6.2. Remont wieży

Zakres robót elewacyjnych jak przy remoncie elewacji korpusu głównego, ponadto:

- wykonanie nowych żaluzji według gabarytów istniejących otworów.

Obecnie otwory na dzwonnice są otwarte, przez nie wpada woda deszczowa do środka, strop na którym stoją dzwony jest drewniany i z racji braku zabezpieczenia, które dawałyby żaluzje, pod wpływem wilgoci deski butwieją. Montaż żaluzji jest pewnym etapem remontu dzwonnicy, w terminie późniejszym należy wykonać remont podłogi drewnianej i sprawdzić konstrukcję osadzenia dzwonów.

- żaluzje wykonać z desek świerkowych, układ deskowania poziomy, skośny pod kątem 45 stopni. Deskowanie należy obłożyć blachą powlekaną, kolor do ustalenia z WUOZ. Otwory zabezpieczyć od wewnątrz siatką stalową ocynkowaną o oczkach 3 x 3 cm.

6.3. Remont stolarki

Stan techniczny stolarki okiennej

Istniejąca stolarka okienna kościoła wykonana jest w konstrukcji metalowej, z elementów stalowych o bardzo małych profilach, są to podwójne teowniki o półce szerokości 1,2 cm. Dlatego też na takim profilu mogą być montowane szyby pojedyncze mocowane do ram stalowych tradycyjnie za pomocą kitu. Stan techniczny okien określa się jako średni, profile stalowe wymagają konserwacji, Wskazana renowacja z utrzymaniem istniejących podziałów i szklenia. Okna o gęstym podziale pionowym i poziomym.

Renowacja stolarki okiennej istniejącej

Okna w kościele w Dąbrowie są podwójne składają się z ramy stalowej o drobnym podziale i pojedynczym szkleniu od strony zewnętrznej. Drugie okno od środka kościoła wykonane z elementów stalowych z pojedynczym szkłem z podziałem tylko poziomym rzadszym niż to zewnętrzne. Okno zewnętrzne na swojej wysokości dzieli się na dwanaście pól a w szerokości na cztery pola. Okno wewnętrzne na swojej wysokości dzieli się na sześć pól a

na szerokości jest bez podziału, w transepcie biforia są wyższe od okien w nawach i szersze, w wewnętrznych oknach są witraże, zostaną poddane renowacji i konserwacji. Okna w wieżach pojedyncze będą remontowane i pozostają bez zmian.

Renowacja okien polega na usunięciu powłoki malarskiej i korozji z profili stalowych, uzupełnieniu braków i ponownym malowaniu na mokro oraz czyszczenie z wymianą uszkodzonych szyb. Elementy metalowe po oczyszczeniu do czystego metalu, malować farbami do metalu w nawiązaniu do elementów istniejących.

Okna wewnętrzne - stalowe, o profilach jak okna zewnętrzne, ale o podziale rzadkim tylko poziomym. Zostaną poddane zabiegom konserwatorskim i remontowym. . Na niezadawalający stan stolarki zwrócili uwagę autorzy białej karty.

7. Program technologiczny do prac remontowych

7.1. Kościół - elewacje, cokół

Mur z kamienia i cegły

Naprawa muru poprzez uzupełnienie spoinowania, wmurowanie brakujących cegieł, wykonanie przemurowań - tynk wapienno-trassowy TWM-s Trass-Werksteinmortel specjal do stref cokołowych wytrzymały, hydrofobizowany.

Hydrofobizacja betonu i zapraw Ahydrosil K, Sarsil H-15, Sarsil H-14/R, zużycie ok. 300 g/m² powierzchni zabezpieczanej.

8. Uwagi końcowe

- materiały użyte do budowy powinny posiadać aktualne atesty i aprobaty techniczne ITB, znak B dopuszczający do obrotu materiałami budowlanymi,
- wszelkie prace remontowo-konserwatorskie należy wykonywać pod nadzorem osoby uprawnionej do kierowania danym zakresem robót, zgodnie z zasadami sztuki budowlanej,

Opracował

mgr inż. arch. Karol Nowakowski
nr upr. 13/PDOKK/2014; nr upr. 3/PDOKK/2017
nr lzby PD-0438

ARCHITEKT
Andrzej Nowakowski
BL-194/77 PD-020

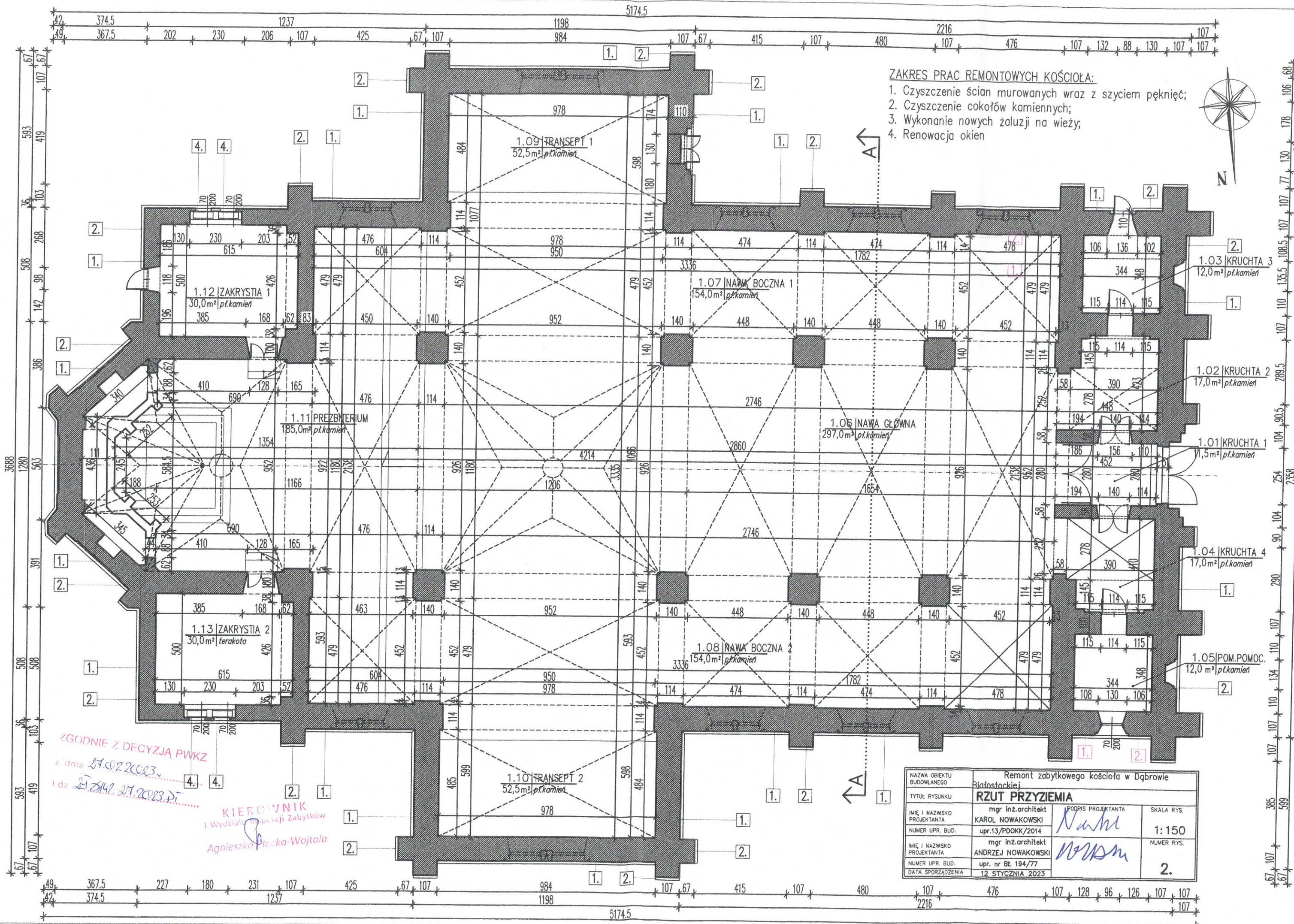

- ZAKRES PRAC REMONTOWYCH KOŚCIOŁA:**
1. Czyszczenie ścian murowanych wraz z szyciem pęknięć;
 2. Czyszczenie cokołów kamiennych;
 3. Wykonanie nowych żaluzji na wieży;
 4. Renowacja okien



ZGODNIE Z DECYZJĄ PWKZ
z dnia 27.02.2023.
i dz 27.04.2023.

KIEROWNIK
i Wydziału Ochrony Zabytków
Agnieszka Plocka-Wojtala

NAZWA OBIEKTU BUDOWLANEGO	Remont zabytkowego kościoła w Dąbrowie Białostockiej		
TYTUŁ RYSUNKU	RZUT PRZYZIEMIA		
IMIĘ I NAZWISKO PROJEKTANTA	mgr inż. architekt KAROL NOWAKOWSKI	PODPIS PROJEKTANTA	SKALA RYS.
NUMER UPR. BUD.	upr.13/PDOKK/2014	<i>Nowak</i>	1:150
IMIĘ I NAZWISKO PROJEKTANTA	mgr inż. architekt ANDRZEJ NOWAKOWSKI	PODPIS PROJEKTANTA	NUMER RYS.
NUMER UPR. BUD.	upr. nr BŁ 194/77	<i>Nowak</i>	2.
DATA SPORZĄDZENIA	12 STYCZNIA 2023		

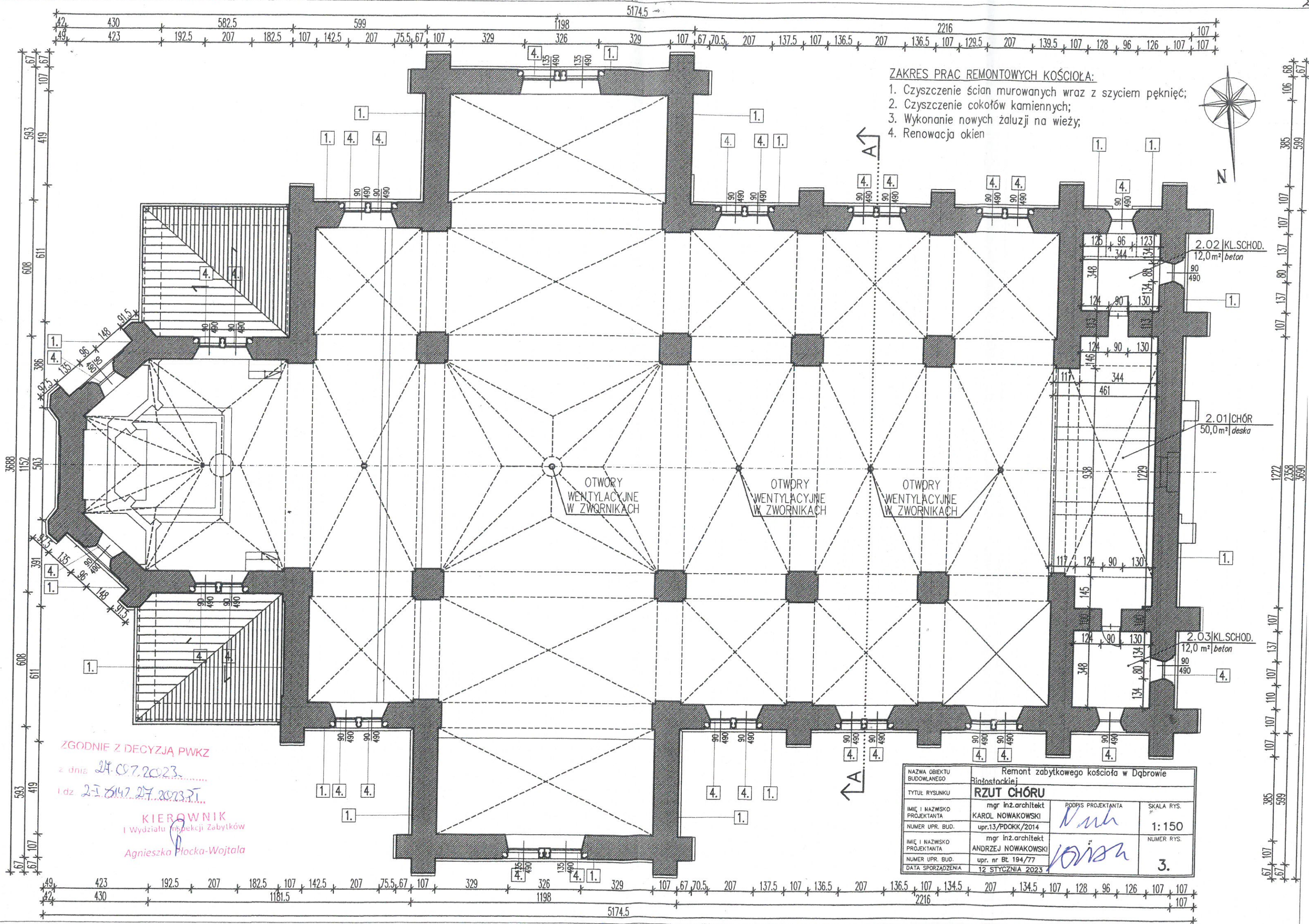

- ZAKRES PRAC REMONTOWYCH KOŚCIOŁA:**
1. Czyszczenie ścian murowanych wraz z szyciem pęknięć;
 2. Czyszczenie cokołów kamiennych;
 3. Wykonanie nowych żaluzji na wieży;
 4. Renowacja okien

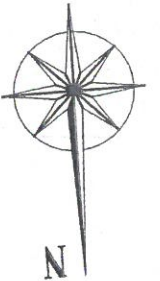

OTWORY
WENTYLACYJNE
W ZWORNIKACH

OTWORY
WENTYLACYJNE
W ZWORNIKACH

OTWORY
WENTYLACYJNE
W ZWORNIKACH

2.02 | KL.SCHOD.
12,0 m² beton

2.01 | CHÓR
50,0 m² deska

2.03 | KL.SCHOD.
12,0 m² beton

ZGODNIE Z DECYZJĄ PWKZ
z dnia 24.07.2023.
I dz 2-1 2147 27.2023.P1.
KIEROWNIK
i Wydziału Inspekcji Zabytków
Agnieszka Płocka-Wojtala

NAZWA OBIEKTU BUDOWLANEGO	Remont zabytkowego kościoła w Dąbrowie Białostockiej		
TYTUŁ RYSUNKU	RZUT CHÓRU		
IMIĘ I NAZWISKO PROJEKTANTA	mgr inż.architekt KAROL NOWAKOWSKI	PODPIS PROJEKTANTA	SKALA RYS.
NUMER UPR. BUD.	upr.13/PDOKK/2014	<i>K. Nowakowski</i>	1:150
IMIĘ I NAZWISKO PROJEKTANTA	mgr inż.architekt ANDRZEJ NOWAKOWSKI	PODPIS PROJEKTANTA	NUMER RYS.
NUMER UPR. BUD.	upr. nr BŁ 194/77	<i>A. Nowakowski</i>	3.
DATA SPORZĄDZENIA	12 STYCZNIA 2023		

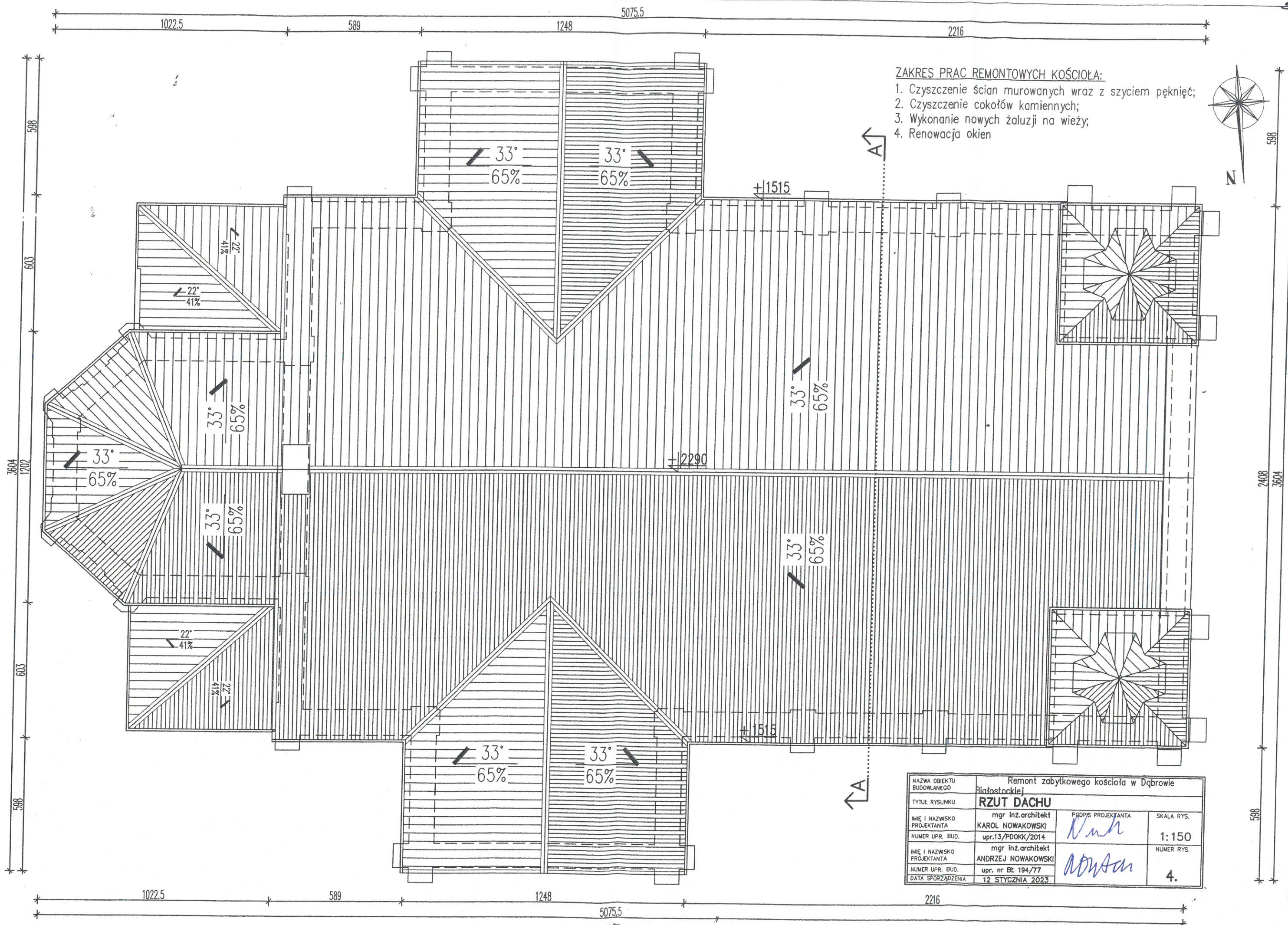

ZAKRES PRAC REMONTOWYCH KOŚCIOŁA:

1. Czyszczenie ścian murowanych wraz z szczytem pęknięć;
2. Czyszczenie cokołów kamiennych;
3. Wykonanie nowych żaluzji na wieży;
4. Renowacja okien

↑ A

↑ A

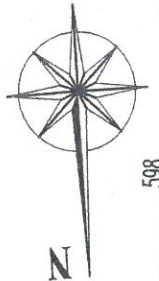

NAZWA OBIEKTU BUDOWLANEGO	Remont zabytkowego kościoła w Dąbrowie Białostockiej		
TYTUŁ RYSUNKU	RZUT DACHU		
IMIĘ I NAZWIŚKO PROJEKTANTA	mgr inż.architekt KAROL NOWAKOWSKI	PDPIS PROJEKTANTA	SKALA RYS.
NUMER UPR. BUD.	upr.13/PDOKK/2014	<i>K. Nowakowski</i>	1:150
IMIĘ I NAZWIŚKO PROJEKTANTA	mgr inż.architekt ANDRZEJ NOWAKOWSKI	PDPIS PROJEKTANTA	NUMER RYS.
NUMER UPR. BUD.	upr. nr BŁ 194/77	<i>A. Nowakowski</i>	4.
DATA SPORZĄDZENIA	12 STYCZNIA 2023		

NAZWA OBIEKTU BUDOWLANEGO	Remont zabytkowego kościoła w Dąbrowie Białostockiej		
TYTUŁ RYSUNKU	ELEWACJA ZACHODNIA (FRONTOWA)		
IMIĘ I NAZWISKO PROJEKTANTA	mgr inż. architekt KAROL NOWAKOWSKI	PODPIS PROJEKTANTA	SKALA RYS.
NUMER UPR. BUD.	upr.13/PDOKK/2014	<i>K. Nowakowski</i>	1:150
IMIĘ I NAZWISKO PROJEKTANTA	mgr inż. architekt ANDRZEJ NOWAKOWSKI	PODPIS PROJEKTANTA	NUMER RYS.
NUMER UPR. BUD.	upr. nr BŁ 194/77	<i>A. Nowakowski</i>	6.
DATA SPORZĄDZENIA	12 STYCZNIA 2023		

- ZAKRES PRAC REMONTOWYCH KOŚCIOŁA:**
1. Czyszczenie ścian murowanych wraz z szyciem pęknięć;
 2. Czyszczenie cokołów kamiennych;
 3. Wykonanie nowych żaluzji na wieży;
 4. Renowacja okien



ZGODNIE Z DECYZJĄ PWKZ
z dnia 28.02.2023
l.dz. 25742/28.2023.PT

KIEROWNIK
i Wydziału Inspekcji Zabytków
Agnieszka Płocka-Wojtala

ELEWACJA ZACHODNIA

NAZWA OBIEKTU BUDOWLANEGO	Remont zabytkowego kościoła w Dąbrowie Białostockiej		
TYTUŁ RYSUNKU	ELWACJA PÓŁNOCNA		
IMIĘ I NAZWISKO PROJEKTANTA	mgr inż. architekt KAROL NOWAKOWSKI	PODPIS PROJEKTANTA	SKALA RYS.
NUMER UPR. BUD.	upr.13/PDOKK/2014	<i>K. Nowakowski</i>	1:150
IMIĘ I NAZWISKO PROJEKTANTA	mgr inż. architekt ANDRZEJ NOWAKOWSKI	PODPIS PROJEKTANTA	NUMER RYS.
NUMER UPR. BUD.	upr. nr Bł 194/77	<i>A. Nowakowski</i>	7.
DATA SPORZĄDZENIA	12 STYCZNIA 2023		

ZGODNIE Z DECYZJĄ PWKZ

z dnia 24.02.2023...

I.dz 21.642.24.2023.PT...

KIEROWNIK I Wydziału Inspekcji Zabytków

Agnieszka Moczka-Wojtala

ZAKRES PRAC REMONTOWYCH KOŚCIOŁA:

1. Czyszczenie ścian murowanych wraz z szyciem pęknięć;
2. Czyszczenie cokołów kamiennych;
3. Wykonanie nowych żaluzji na wieży;
4. Renowacja okien



ELWACJA PÓŁNOCNA

NAZWA OBIEKTU BUDOWLANEGO	Remont zabytkowego kościoła w Dąbrowie Białostockiej		
TYTUŁ RYSUNKU	ELEWACJA WSCHODNIA		
IMIĘ I NAZWISKO PROJEKTANTA	mgr inż. architekt KAROL NOWAKOWSKI	PODPIS PROJEKTANTA	SKALA RYS.
NUMER UPR. BUD.	upr.13/PDOKK/2014		1:150
IMIĘ I NAZWISKO PROJEKTANTA	mgr inż. architekt ANDRZEJ NOWAKOWSKI		NUMER RYS.
NUMER UPR. BUD.	upr. nr BL 194/77		8.
DATA SPORZĄDZENIA	12 STYCZNIA 2023		

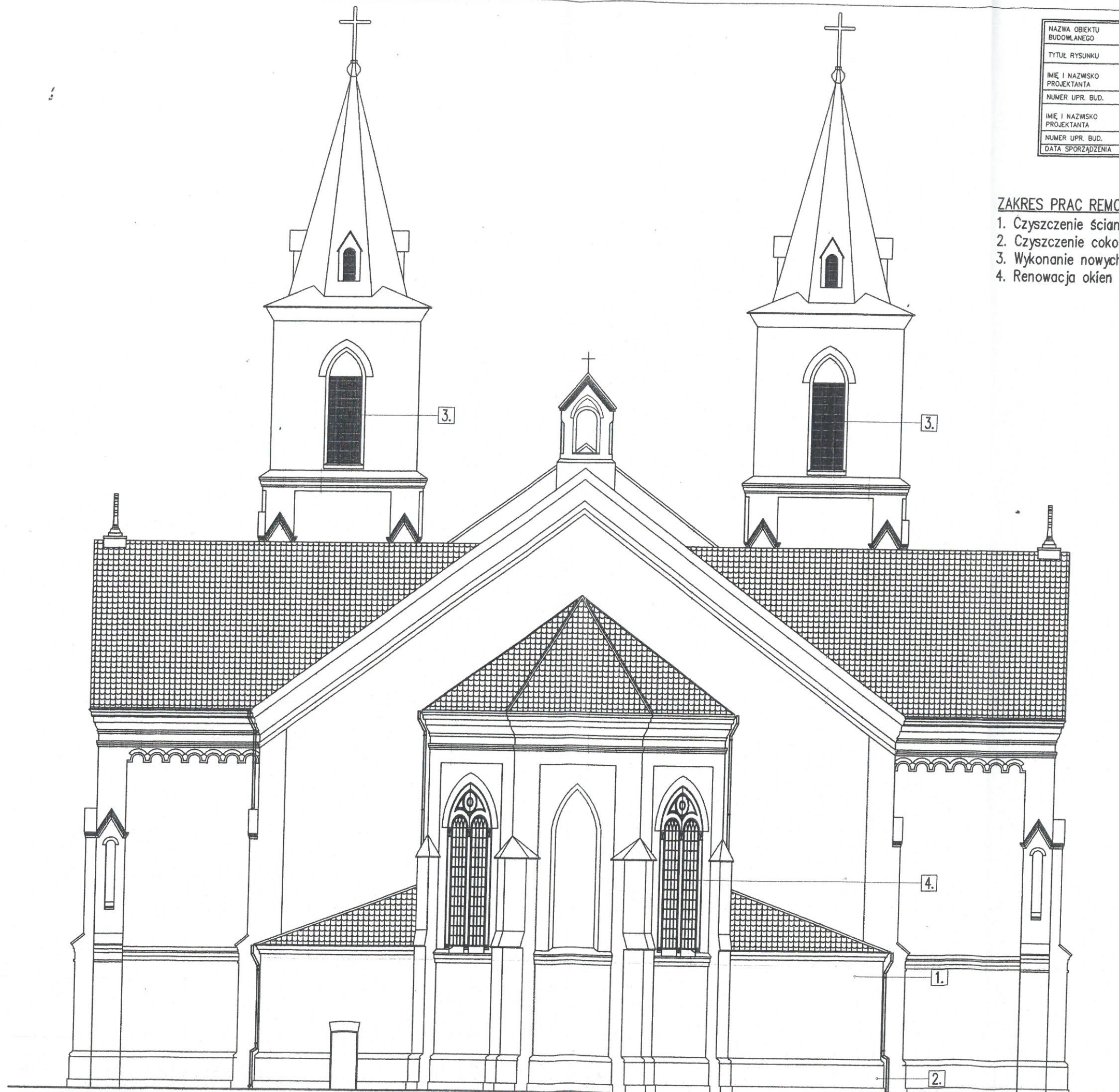

ZAKRES PRAC REMONTOWYCH KOŚCIOŁA:

1. Czyszczenie ścian murowanych wraz z szcieniem pęknięć;
2. Czyszczenie cokołów kamiennych;
3. Wykonanie nowych żaluzji na wieży;
4. Renowacja okien

ZGODNIE Z DECYZJĄ PWKZ

dn. 21.02.2023

dz. 21.02.2023 r.

KIEROWNIK
i Wydziału Inspekcji Zabytków
Agnieszka Płocka-Wojtala

ELEWACJA WSCHODNIA

NAZWA OBIEKTU BUDOWLANEGO	Remont zabytkowego kościoła w Dąbrowie Białostockiej		
TYTUŁ RYSUNKU	ELWACJA POŁUDNIOWA		
IMIĘ I NAZWISKO PROJEKTANTA	mgr inż. architekt KAROL NOWAKOWSKI	PODPIS PROJEKTANTA	SKALA RYS.
NUMER UP. BUD.	upr.13/PDOKK/2014	<i>N. Nowak</i>	1:150
IMIĘ I NAZWISKO PROJEKTANTA	mgr inż. architekt ANDRZEJ NOWAKOWSKI	PODPIS PROJEKTANTA	NUMER RYS.
NUMER UP. BUD.	upr. nr Bz 194/77	<i>ANOWA</i>	9.
DATA SPORZĄDZENIA	12 STYCZNIA 2023		

- ZAKRES PRAC REMONTOWYCH KOŚCIOŁA:**
1. Czyszczenie ścian murowanych wraz z szcieniem pęknięć;
 2. Czyszczenie cokołów kamiennych;
 3. Wykonanie nowych żaluzji na wieży;
 4. Renowacja okien

ZGODNIE Z DECYZJĄ PWKZ
z dnia 21.02.2023
l.dz. 212/MW.24.2023.PT

KIEROWNIK
i Wydziału Inspekcji Zabytków
Agnieszka Płocka-Wojtala

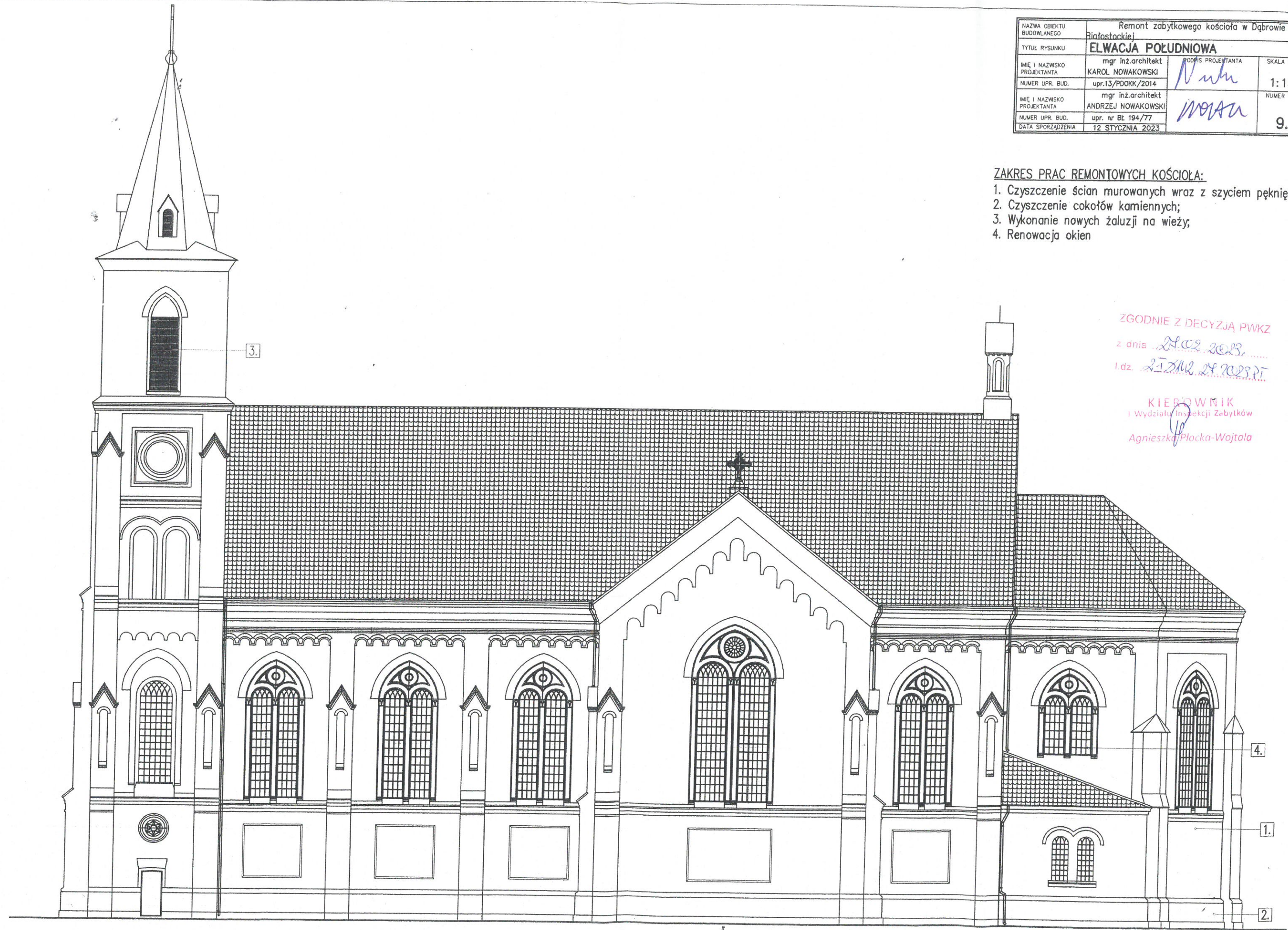

ELWACJA POŁUDNIOWA

inwentaryzacja

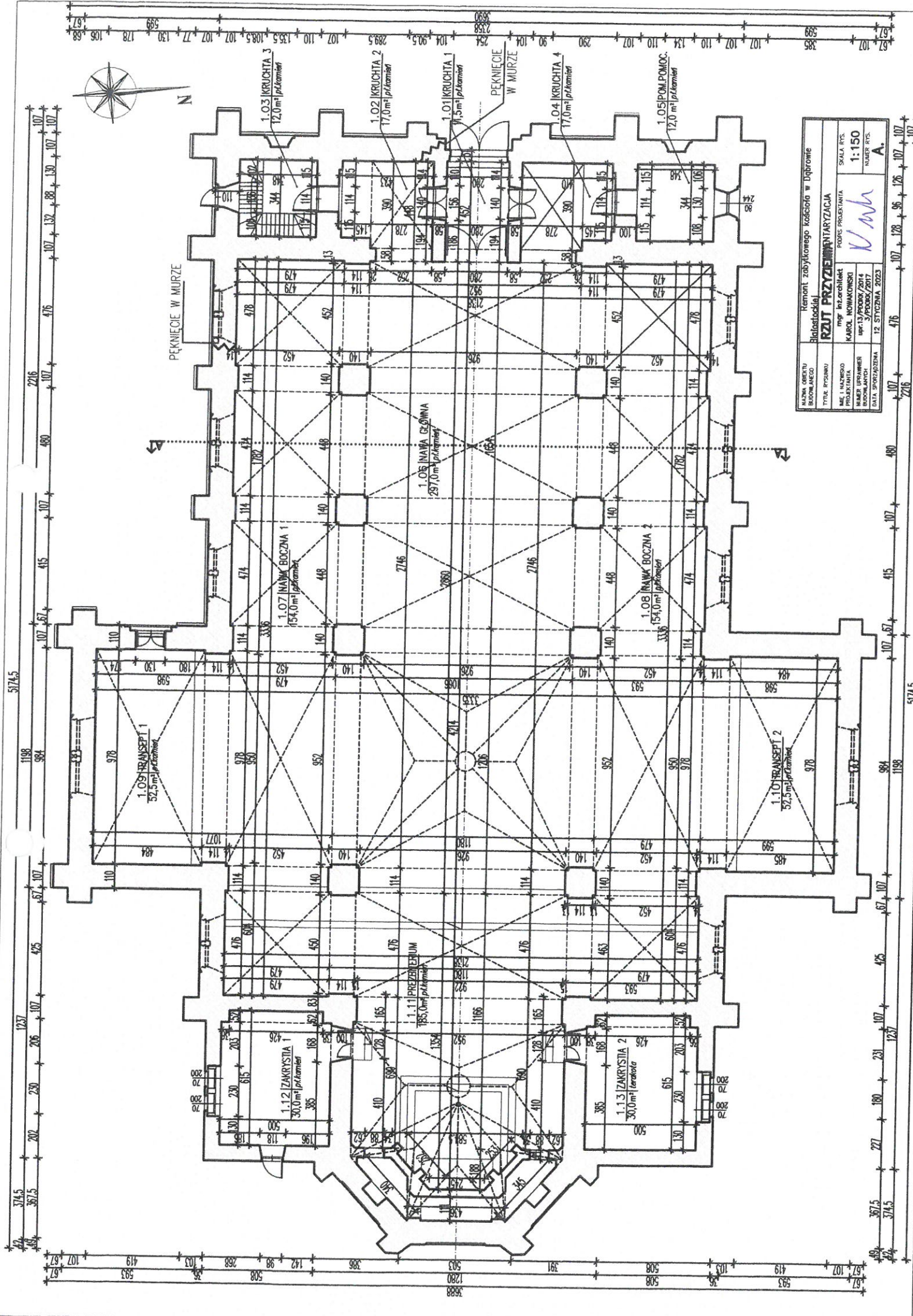

Nazwa obiektu budowlanego		Remont zabytkowego kościoła w Dąbrowie Białostockiej	
Tytuł projektu		Rzut przyziemny	
Imię i nazwisko projektanta		KAROL NOWAKOWSKI	
Numer uprawnień		UPC-13/PODOK/2017	
Data sporządzenia		12 SIERPNIA 2023	
Miejscowość i adres		Dąbrowa Białostocka	
Skala rys. / Numer rys.		1:150 / A.	
Podpis projektanta		<i>[Signature]</i>	

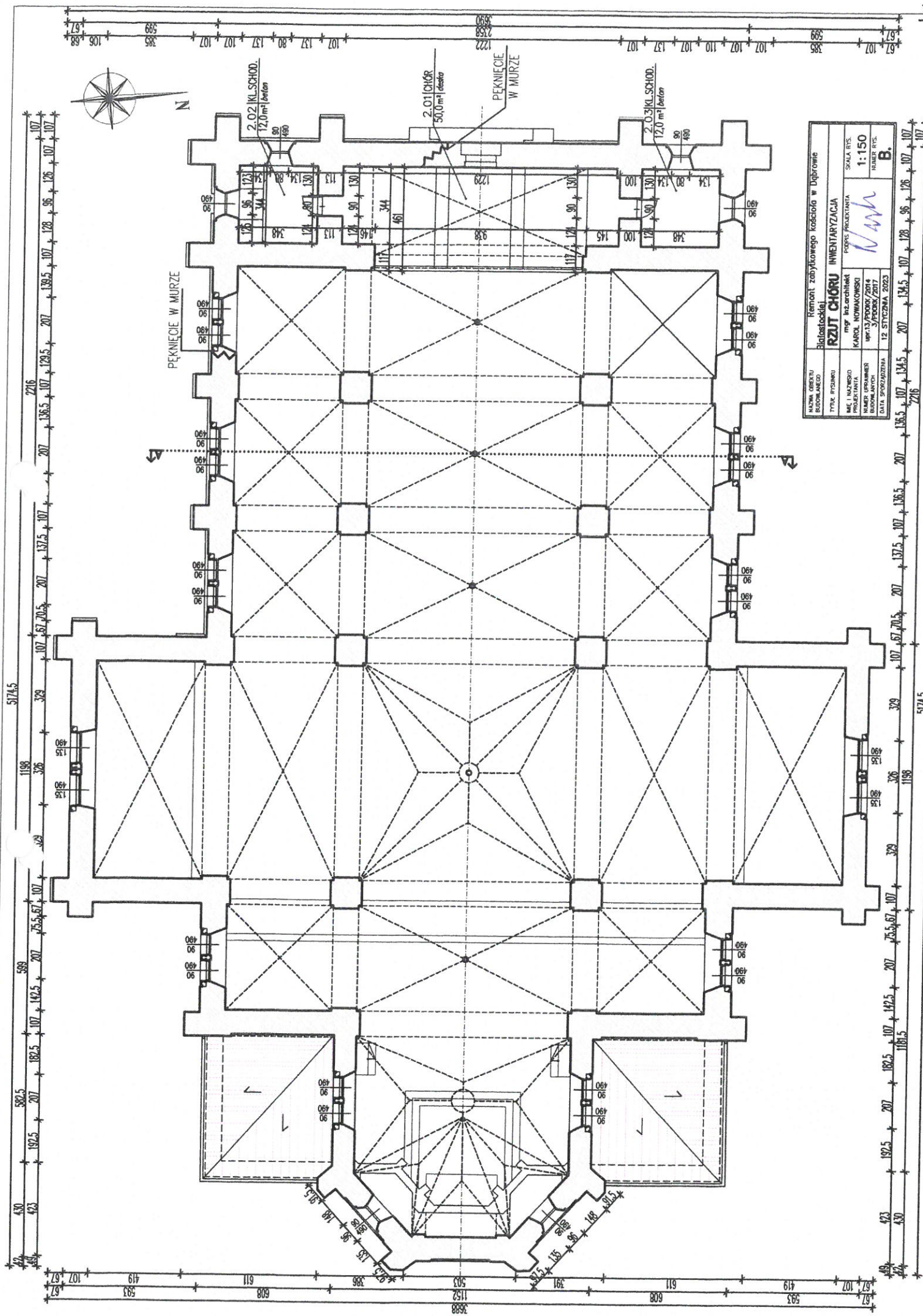

Nazwa obiektu budowlanego		Remont zabłytkowego kościoła w Dobrowie	
Tytuł projektu		Białostocki	
Mie i Nazwa Projektanta		RZUT CHORU INWENTARYZACJA	
Numer uprawnień budowlanych		mgr inż. architekt KAROL NOWAKOWSKI	
Data sporządzenia		12 STYCZNIA 2023	
Skala rys.		1:150	
Numer rys.		B.	

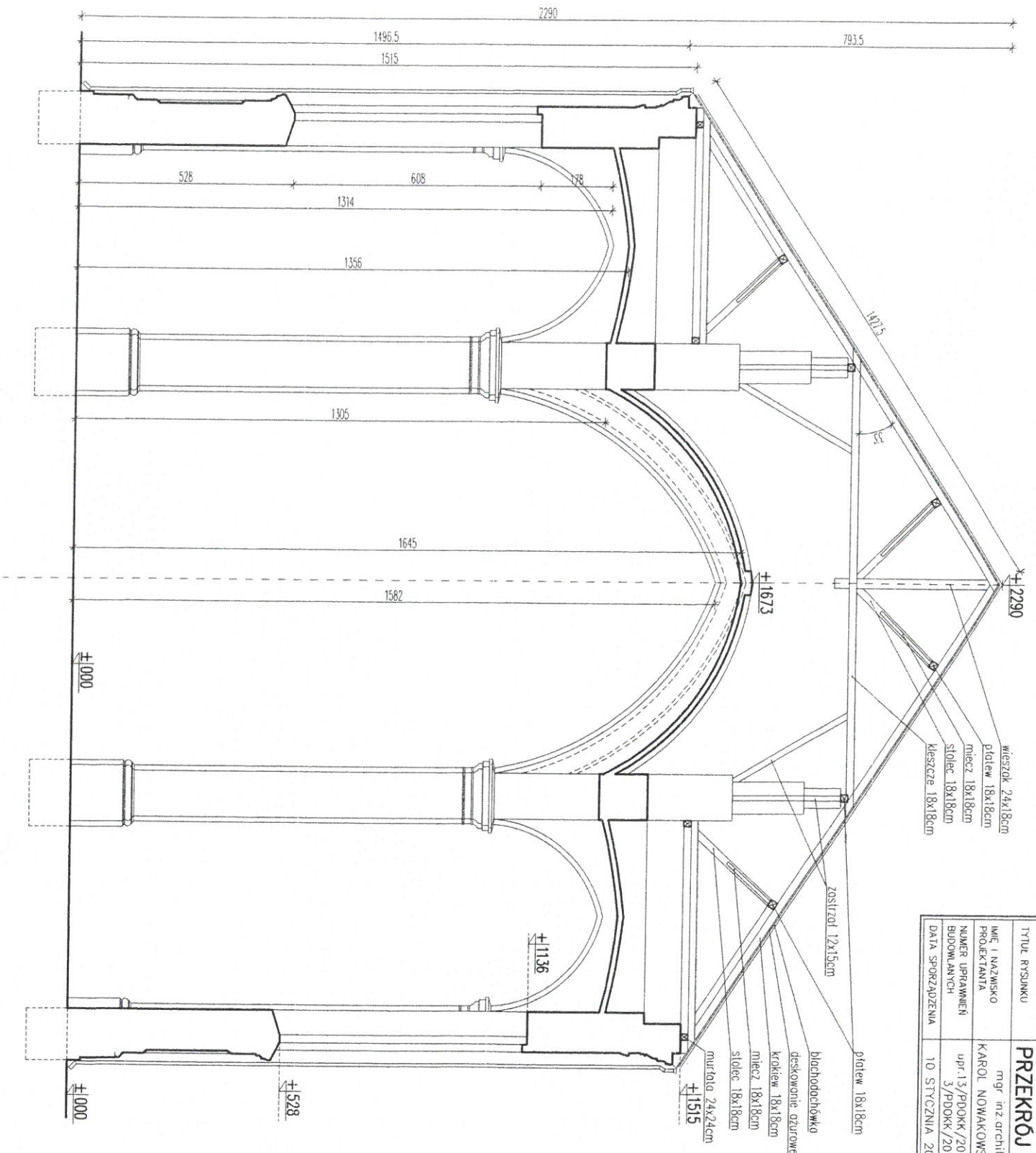

BUDOWLANEGO	PRZEKROJ A-A	PODPIS PROJEKTANTA	SKALA I RYS.
TYTUL RYSUNKU	mgr inż architekt	<i>[Signature]</i>	1:100
MIE I NAZWISKO PROJEKTANTA	KAROL NOWAKOWSKI		NUMER RYS.
NUMER UPRAWNIEN BUDOWLANYCH	upr. 13/PDOK/2014 3/PDOK/2017		C.
DATA SPORZĄDZENIA	10 STYCZNIA 2023		

NAZWA OBIEKTU BUDOWLANEGO		Remont zabytkowego kościoła w Dobrowie Białosockiej	
TYTUŁ RYSUNKU		ELEWACJA ZACHODNIA (FRONTOWA)	
IMIE I NAZWISKO PROJEKTANTA	IMIĘ I NAZWISKO BUDOWNICZY	PROJEKTANT	SKALA RYS.
KAROL NOWAKOWSKI	KAROL NOWAKOWSKI	PROF. PRUBENTANTA	1:150
NUMER I WYKONANIE BUDOWLANE	UPR. 13/PODOK/2014 3/PODOK/2017		NUMER RYS.
DATA SPORZĄDZENIA	12 STYCZNIA 2023		D.

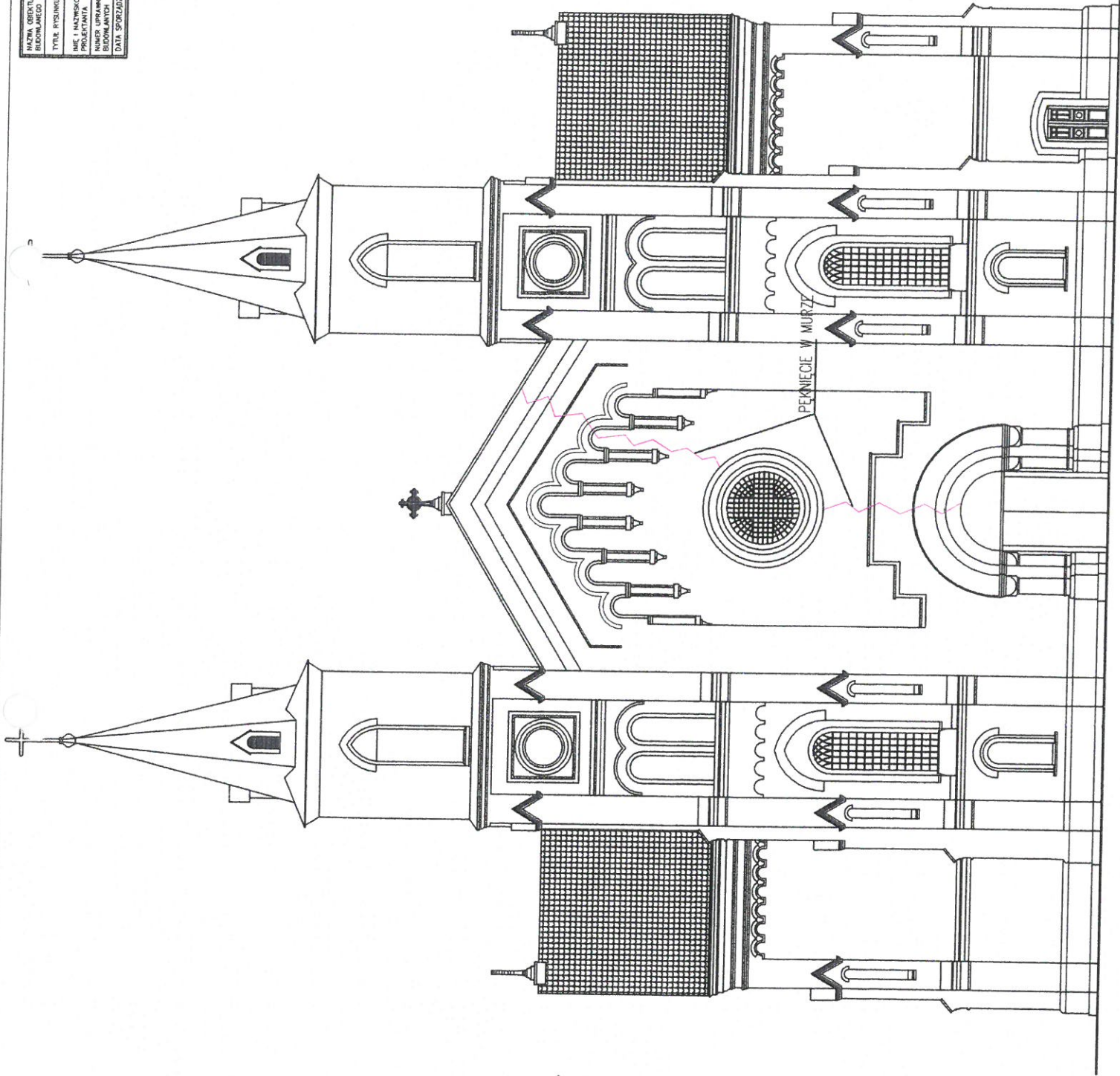

NAZWA, GIEKTU BUDOWLANEGO		Projekt zabudowy kościoła w Póchnocach INWENTARYZACJA	
TYTUŁ RYSUNKU		F - JA PÓCNOCA	
IME I NAZWISKO PROJEKTANTA		Inż. architekt KAROL NOWAKOWSKI	
NUMER UPRAWNIEN BUDOWLANICH		upr.13/PDOKK/2014 3/PDOKK/2017	
DATA SPORZĄDZENIA		12 STYCZNIA 2023	
		SKALA RYS. 1:150	
		NUMER RYS. E.	

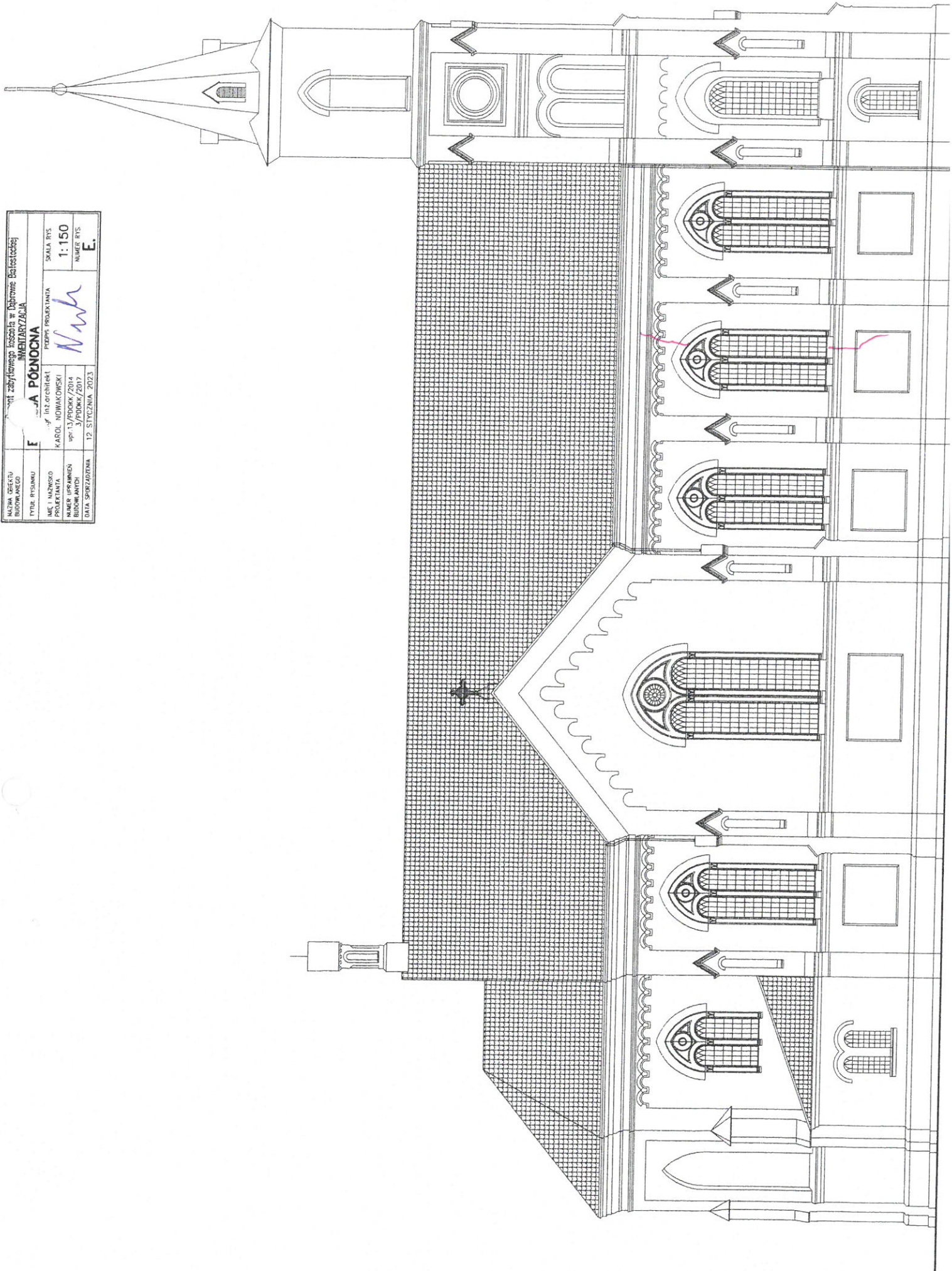

NATYWA OBYWATELSTWA BIOGRAFIK		Remont zabytkowego kościoła w Dąbrowie Białostockiej	
TYTUŁ PRZESZKRO		INWENTARYZACJA	
ELEWACJA WSCHODNIA		SKALA RYS.	
IMIĘ I NAZWISKO PROJEKTANTA	mgr inż. Lechicki	1:150	
NUMER UPRAWNIEN BIOGRAFIK	KAROL NOWAKOWSKI upr.13/PDOKK/2014 3/PDOKK/2017	NUMER RYS.	
DATA SPORZĄDZENIA	12 STYCZNIA 2023	F.	

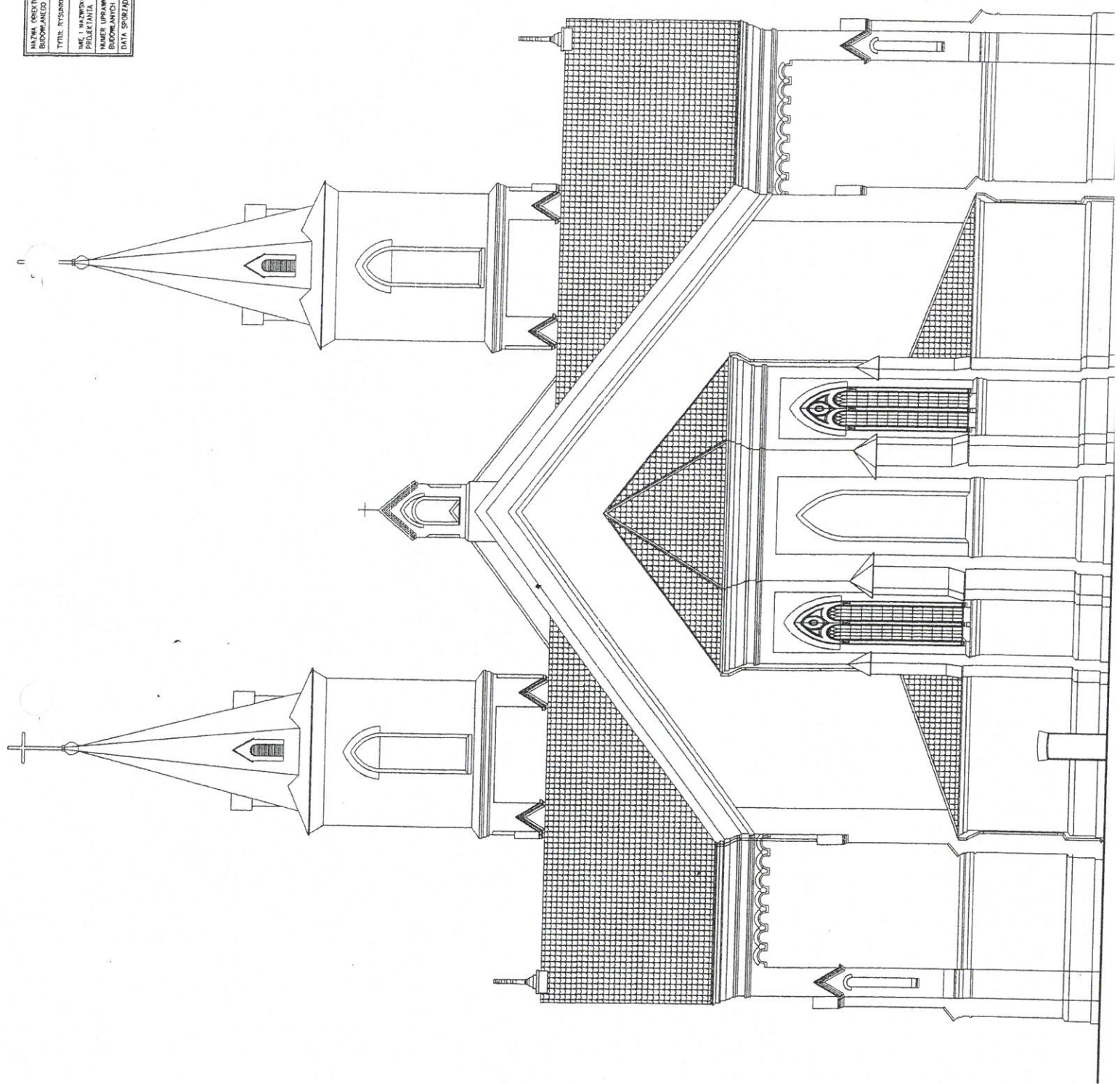

Nazwa obiektu budowlanego		Remont zabytkowego kościoła w Dąbrowie Białostockiej	
Tytuł rysunku		ELWAGIA POŁUDNIOWA INWENTARYZACJA	
Mie i zakres projektu		m.p. inż. architekt	
Projektanta		KAROL NOWAKOWSKI	
Numer uprawnień budowlanych		upr. 13/POK/2014/3/POK/2017	
Data sporządzenia		12 STYCZNIA 2023	
Skala rys.		1:150	
Numer rys.		G.	
Podpis projektanta		<i>Amh</i>	

